

(สำเนา)



**แผนพัฒนาท้องถิ่น  
(พ.ศ.2566 – 2570)**

**ของ**

**เทศบาลตำบลศรีสงคราม  
อำเภอศรีสงคราม จังหวัดนครพนม**

ฝ่ายแผนงานและงบประมาณ  
กองยุทธศาสตร์และงบประมาณ  
โทร 0-4259-9682 ต่อ 15  
โทรสาร 0-4259-9683



ประกาศเทศบาลตำบลศรีสงคราม  
เรื่อง ประกาศใช้แผนพัฒนาท้องถิ่น (พ.ศ.๒๕๖๖-๒๕๗๐) ของเทศบาลตำบลศรีสงคราม

ด้วย เทศบาลตำบลศรีสงคราม ได้ดำเนินการจัดทำแผนพัฒนาท้องถิ่น (พ.ศ.๒๕๖๖-๒๕๗๐) ของเทศบาลตำบลศรีสงคราม โดยผ่านการพิจารณาและให้ความเห็นชอบจากคณะกรรมการพัฒนาเทศบาลตำบลศรีสงคราม ตามระเบียบกระทรวงมหาดไทย ว่าด้วยการจัดทำแผนพัฒนาขององค์กรปกครองส่วนท้องถิ่น พ.ศ.๒๕๔๘ แก้ไขเพิ่มเติม (ฉบับที่ ๓) พ.ศ.๒๕๖๑ ข้อ ๑๗ วันที่ ๒๘ ตุลาคม ๒๕๖๔ เรียบร้อยแล้ว

อาศัยอำนาจตามความในข้อ ๑๗ (๔) และข้อ ๒๔ แห่งระเบียบกระทรวงมหาดไทย ว่าด้วยการจัดทำแผนพัฒนาขององค์กรปกครองส่วนท้องถิ่น พ.ศ.๒๕๔๘ แก้ไขเพิ่มเติม (ฉบับที่ ๓) พ.ศ.๒๕๖๑ นายกเทศมนตรีตำบลศรีสงคราม จึงได้อนุมัติร่างแผนพัฒนาท้องถิ่น (พ.ศ.๒๕๖๖-๒๕๗๐) และประกาศใช้แผนพัฒนาท้องถิ่น (พ.ศ.๒๕๖๖-๒๕๗๐) ของเทศบาลตำบลศรีสงคราม เพื่อใช้เป็นกรอบในการจัดทำงบประมาณรายจ่ายประจำปี งบประมาณรายจ่ายเพิ่มเติมและงบประมาณจากเงินสะสมในช่วงของแผนนั้น รวมทั้งวางแนวทางเพื่อให้มีการปฏิบัติให้บรรลุวัตถุประสงค์ตามโครงการพัฒนาที่กำหนดไว้ในแผนพัฒนาท้องถิ่นต่อไป

จึงประกาศให้ทราบโดยทั่วกัน

ประกาศ ณ วันที่ ๒๙ ตุลาคม พ.ศ.๒๕๖๔

(นายยุทธนา เรืองวรบูรณ์)

นายกเทศมนตรีตำบลศรีสงคราม

## คำนำ

เทศบาลตำบลศรีสงคราม ในฐานะองค์กรปกครองส่วนท้องถิ่นที่ใกล้ชิดกับประชาชนในพื้นที่ มีหน้าที่ในการบริหารจัดการท้องถิ่นของตนเองให้พัฒนาเจริญก้าวหน้า มีภารกิจที่ต้องดำเนินการพัฒนาชีวิตความเป็นอยู่ของประชาชนให้ดีขึ้น เพื่อประโยชน์สุขของประชาชนเป็นสำคัญ

การพัฒนาที่จะทำให้เกิดประสิทธิภาพและประสิทธิผลสำเร็จสูงสุด จะต้องมีแผนเป็นแนวทางในการดำเนินงาน แผนพัฒนาท้องถิ่นจึงเป็นแนวทางหนึ่งที่จะทำให้เทศบาลตำบลศรีสงครามปฏิบัติงานและให้บริการสาธารณะแก่ประชาชนในพื้นที่ได้อย่างมีประสิทธิภาพ เนื่องจากแผนพัฒนาท้องถิ่นเป็นการกำหนดแนวทางการปฏิบัติงาน โดยการใช้ทรัพยากรที่มีอยู่จำกัดให้เกิดประโยชน์สูงสุด นอกจากนั้นแล้ว ทางเทศบาลตำบลศรีสงคราม ได้ใช้หลักการมีส่วนร่วมของประชาชนในการจัดทำแผนพัฒนาท้องถิ่น โดยการจัดเวทีประชาคมท้องถิ่น เพื่อให้ประชาชนได้มีส่วนร่วมในการเสนอความคิดเห็น ปัญหาความต้องการของประชาชนจากการจัดเวทีประชาคมท้องถิ่นมาบรรจุไว้ในแผนพัฒนาท้องถิ่น ทั้งนี้เพื่อสร้างกระบวนการมีส่วนร่วมในพื้นที่ บูรณาการการจัดทำแผนพัฒนาท้องถิ่น เพื่อเป็นจุดเชื่อมต่อยุทธศาสตร์การพัฒนาขององค์กรปกครองส่วนท้องถิ่นกับปัญหาความต้องการของประชาชน ซึ่งจะนำไปสู่ความเห็นพ้องต้องกัน และการทำงานร่วมกันของภาคีการพัฒนาในด้านต่าง ๆ ในพื้นที่ เกิดผลสัมฤทธิ์ต่อภารกิจแห่งรัฐ ความมีประสิทธิภาพ ความคุ้มค่า และตอบสนองความต้องการของประชาชนในพื้นที่ได้อย่างมีระบบ และเป็นไปตามระเบียบกระทรวงมหาดไทย ว่าด้วยการจัดทำแผนพัฒนาขององค์กรปกครองส่วนท้องถิ่น พ.ศ.2548 แก้ไขเพิ่มเติมถึง (ฉบับที่ 3) พ.ศ.2561

เทศบาลตำบลศรีสงคราม จึงหวังเป็นอย่างยิ่งว่าแผนพัฒนาท้องถิ่น (พ.ศ.2566-2570) ของเทศบาลตำบลศรีสงครามฉบับนี้ จะเป็นเครื่องมือนำไปสู่การปฏิบัติ และสนับสนุนการดำเนินการของเทศบาลตำบลศรีสงคราม นำไปสู่จุดหมายในการพัฒนาได้เป็นอย่างดีและสนองตอบความต้องการของประชาชนอย่างเป็นรูปธรรมต่อไป

เทศบาลตำบลศรีสงคราม

## สารบัญ

	หน้า
<b>ส่วนที่ 1 สภาพทั่วไปและข้อมูลพื้นฐาน</b>	
1. ด้านกายภาพ	1
2. ด้านการเมือง/การปกครอง	3
3. ประชากร	4
4. สภาพทางสังคม	5
5. ระบบบริการพื้นฐาน	7
6. ระบบเศรษฐกิจ	7
7. ศาสนา ประเพณี วัฒนธรรม	8
8. ทรัพยากรธรรมชาติ	9
<b>ส่วนที่ 2 ยุทธศาสตร์องค์การปกครองส่วนท้องถิ่น</b>	
1. ความสัมพันธ์ระหว่างแผนพัฒนาระดับภาค	10
- แผนยุทธศาสตร์ชาติ 20 ปี	10
- แผนพัฒนาเศรษฐกิจและสังคมแห่งชาติ ฉบับที่ 12 (พ.ศ. 2560-2564)	20
- แผนพัฒนาภาค	23
- แผนพัฒนากลุ่มจังหวัด	24
- ยุทธศาสตร์การพัฒนาจังหวัดนครพนม	25
- ยุทธศาสตร์การพัฒนาขององค์การปกครองส่วนท้องถิ่นในเขตจังหวัดนครพนม	27
2. ยุทธศาสตร์ขององค์การปกครองส่วนท้องถิ่น	29
3. การวิเคราะห์เพื่อพัฒนาท้องถิ่น	34
- การวิเคราะห์กรอบการจัดทำยุทธศาสตร์ขององค์การปกครองส่วนท้องถิ่น	34
- การประเมินสถานการณ์สภาพแวดล้อมภายนอกที่เกี่ยวข้อง	36
<b>ส่วนที่ 3 การนำแผนพัฒนาท้องถิ่นไปสู่การปฏิบัติ</b>	44
1. ยุทธศาสตร์การพัฒนาและแผนงาน	44
2. บัญชีโครงการพัฒนาท้องถิ่น	46
- บัญชีสรุปโครงการพัฒนาแผนพัฒนาท้องถิ่น (พ.ศ.2566-2570)	46
- บัญชีสรุปโครงการพัฒนาที่นำมาจากแผนพัฒนาหมู่บ้าน	49
- รายละเอียดโครงการพัฒนา ยุทธศาสตร์การพัฒนาด้านโครงสร้างพื้นฐาน	50
- รายละเอียดโครงการพัฒนา ยุทธศาสตร์การพัฒนาด้านสาธารณสุข	61
- รายละเอียดโครงการพัฒนา ยุทธศาสตร์การพัฒนาด้านเศรษฐกิจ	68
- รายละเอียดโครงการพัฒนา ยุทธศาสตร์การพัฒนาด้านสังคม	70
- รายละเอียดโครงการพัฒนา ยุทธศาสตร์การพัฒนาด้านการศึกษา	83
- รายละเอียดโครงการพัฒนา ยุทธศาสตร์การพัฒนาด้านการเมืองการบริหาร	88
- รายละเอียดโครงการพัฒนาที่นำมาจากแผนพัฒนาหมู่บ้าน	99
- รายละเอียดโครงการพัฒนาสำหรับโครงการที่เกินศักยภาพขององค์การปกครองส่วนท้องถิ่น	107
- บัญชีครุภัณฑ์	122

ส่วนที่ 4 การติดตามและประเมินผล	128
1. การติดตามและประเมินผลยุทธศาสตร์	128
2. การติดตามและประเมินผลโครงการ	132
3. สรุปผลการพัฒนาท้องถิ่น	136
4. ข้อเสนอแนะในการจัดทำแผนพัฒนาท้องถิ่นในอนาคต	145

## ส่วนที่ 1

### สภาพทั่วไปและข้อมูลพื้นฐานของเทศบาลตำบลศรีสงคราม

#### 1. ด้านกายภาพ

##### 1.1 ที่ตั้งของหมู่บ้านหรือตำบล

เทศบาลตำบลศรีสงคราม ตั้งอยู่เลขที่ 333 หมู่ที่ 7 ถนนศรีสงคราม-ท่าดอกแก้ว ตำบลศรีสงคราม อำเภอศรีสงคราม จังหวัดนครพนม มีพื้นที่ 8.3 ตารางกิโลเมตร หรือประมาณ 5,187 ไร่ คิดเป็นร้อยละ 0.1 ของจังหวัดนครพนม ประกอบด้วย 5 หมู่บ้าน ได้แก่ หมู่ที่ 1, หมู่ที่ 4, หมู่ที่ 6, หมู่ที่ 7 และหมู่ที่ 8

- ตั้งอยู่พิกัด GPS ที่ N 70 องศา 37 ลิปดา E 104 องศา 15 ลิปดา
- ห่างจากจังหวัดนครพนม 69 กิโลเมตร ใช้ถนนหมายเลข 2032 จากศรีสงครามถึงแยกท่าดอกแก้ว จากนั้นใช้ถนนหมายเลข 212 จากท่าดอกแก้วถึงจังหวัดนครพนม
- ห่างจากจังหวัดสกลนคร 64 กิโลเมตร



## 1.2 ลักษณะภูมิประเทศ

จากลักษณะที่ตั้งของเทศบาลตำบลศรีสงคราม พื้นที่ส่วนใหญ่เป็นที่เนินสูง และที่ราบลุ่ม ลาดเอียงลงสู่แม่น้ำ และตั้งอยู่ในบริเวณที่ราบลุ่มแม่น้ำสงคราม สูงกว่าระดับน้ำทะเลประมาณ 169 เมตร

## 1.3 ลักษณะภูมิอากาศ

เทศบาลตำบลศรีสงครามได้รับอิทธิพลจากลมมรสุมตะวันออกเฉียงเหนือ และลมมรสุมตะวันตกเฉียงใต้ ทำให้เกิดฤดูกาลที่ค่อนข้างชัดเจน 3 ฤดู

1. ฤดูหนาว ในช่วงเดือนพฤศจิกายน - เดือนกุมภาพันธ์
2. ฤดูร้อน ในช่วงเดือนมีนาคม - เดือนพฤษภาคม
3. ฤดูฝน ในช่วงเดือนมิถุนายน - เดือนตุลาคม

ในฤดูฝน มีฝนตกค่อนข้างมาก เพราะนอกจากได้รับอิทธิพลลมมรสุมตะวันตกเฉียงใต้แล้ว ยังได้รับอิทธิพลจากพายุไต้ฝุ่นจากทะเลจีนตอนใต้ด้วย ทำให้ปริมาณน้ำฝนในบางปีมีมากจนทำให้เกิดน้ำท่วมในหลายพื้นที่ของเทศบาล เช่น หมู่ที่ 4 ตอนบน

### ปริมาณน้ำฝนของจังหวัดนครพนม

ประจำปี	ปริมาณน้ำฝน	จำนวนวันที่ฝนตก
พ.ศ. 2560	2,372.70 มิลลิเมตร	114
พ.ศ. 2561	2,083.90 มิลลิเมตร	117
พ.ศ. 2562	1,722.60 มิลลิเมตร	92
พ.ศ. 2563	1,942.20 มิลลิเมตร	94
พ.ศ. 2564	2,192.60 มิลลิเมตร	82

ที่มาของข้อมูล : สถานีอุตุนิยมวิทยา จังหวัดนครพนม (ณ 20 กันยายน 2564)

### ข้อมูลอุณหภูมิของจังหวัดนครพนม

ประจำปี	อุณหภูมิสูงสุด (°C)	ณ วันที่	อุณหภูมิต่ำสุด (°C)	ณ วันที่
พ.ศ. 2560	38.7	2 พ.ค.60	7.2	20 ธ.ค.60
พ.ศ. 2561	40.3	14 เม.ย.61	10.5	7 ก.พ.61
พ.ศ. 2562	41.5	21 เม.ย.62	8	8 ธ.ค.62
พ.ศ. 2563	41.5	9 พ.ค.63	11.3	23 ธ.ค.63
พ.ศ. 2564	38.3	20 มี.ค.64	8.7	3 ม.ค.64

ที่มาของข้อมูล : สถานีอุตุนิยมวิทยา จังหวัดนครพนม (ณ 20 กันยายน 2564)

#### 1.4 ลักษณะของดิน

ลักษณะของดิน โดยทั่วไปเป็นดินร่วนปนทราย ประมาณ 75 % ดินลูกรังประมาณ 15 % และดินเหนียวประมาณ 10 %

ลักษณะการใช้ที่ดิน

- |                             |               |                        |                 |
|-----------------------------|---------------|------------------------|-----------------|
| - พื้นที่พักอาศัย           | จำนวน 938 ไร่ | - พื้นที่การเกษตร      | จำนวน 2,610 ไร่ |
| - พื้นที่พาณิชย์            | จำนวน 32 ไร่  | - พื้นที่ตั้งสถานศึกษา | จำนวน 632 ไร่   |
| - พื้นที่ตั้งหน่วยงานของรัฐ | จำนวน 108 ไร่ | - พื้นที่สาธารณะ       | จำนวน 867 ไร่   |

#### 1.5 ลักษณะของแหล่งน้ำ

1. แม่น้ำ จำนวน 2 สาย คือ แม่น้ำสงคราม และลำน้ำอูน
2. บึง หนอง และอื่น ๆ จำนวน 3 หนอง คือ หนองแคนลูน หนองคัน และหนองจอก
3. ลำห้วย จำนวน 2 สาย คือ ห้วยโคนและห้วยน้ำจัน

#### 1.6 ลักษณะของไม้และป่าไม้

ในเขตเทศบาลตำบลศรีสงครามมีพื้นที่ป่าไม้เหลืออยู่น้อย เป็นป่าไม้ประเภทป่าเบญจพรรณ ป่าเต็งรัง และต้นไม้ที่ชาวบ้านปลูก ลักษณะของไม้เป็นไม้ยืนต้น ผลัดใบ

## 2. ด้านการเมือง/การปกครอง

### 2.1 เขตการปกครอง

เทศบาลตำบลศรีสงคราม ได้เปลี่ยนแปลงฐานะจากสุขาภิบาลเป็นเทศบาลตำบลศรีสงครามตามพระราชบัญญัติเปลี่ยนแปลงฐานะจากสุขาภิบาล พ.ศ.2542 เมื่อวันที่ 25 พฤษภาคม 2542 และได้ย้ายจากที่ทำการอำเภอศรีสงครามหลังเดิม (อาคารไม้) มาเป็นที่ทำการ ณ อาคารสำนักงานเทศบาลตำบลศรีสงครามในปัจจุบัน เมื่อวันที่ 15 มีนาคม 2550

มีอาณาเขตติดต่อกับเขตใกล้เคียง ดังนี้

- |             |                                  |
|-------------|----------------------------------|
| ทิศเหนือ    | จรดแม่น้ำสงคราม                  |
| ทิศใต้      | จรดห้วยโคน                       |
| ทิศตะวันออก | ติดกับเขตปฏิรูปที่ดิน บ้านปฏิรูป |
| ทิศตะวันตก  | จรดลำน้ำอูน                      |

เขตการปกครอง ประกอบด้วย 5 หมู่บ้าน ได้แก่ หมู่ที่ 1, หมู่ที่ 4, หมู่ที่ 6, หมู่ที่ 7 และหมู่ที่ 8

### 2.2 การเลือกตั้ง

เทศบาลตำบลศรีสงคราม แบ่งเขตการเลือกตั้งเป็น 2 เขต ดังนี้

- เขตเลือกตั้งที่ 1 ประกอบด้วย หมู่ 1 และหมู่ 7
- เขตเลือกตั้งที่ 2 ประกอบด้วย หมู่ 4, หมู่ 6 และหมู่ 8



### 3. ประชากร

#### 3.1 ข้อมูลเกี่ยวกับจำนวนประชากร (พ.ศ.2560-2564)

หมู่ที่	พ.ศ.2560		พ.ศ.2561		พ.ศ.2562		พ.ศ.2563		พ.ศ.2564	
	ชาย	หญิง	ชาย	หญิง	ชาย	หญิง	ชาย	หญิง	ชาย	หญิง
1	425	481	416	488	414	477	409	461	406	457
4	608	671	616	655	615	666	602	663	596	660
6	523	524	500	519	497	519	510	516	507	516
7	834	816	815	810	808	791	804	789	797	793
8	134	153	138	146	135	146	143	152	146	151
รวม	2,524	2,645	2,485	2,618	2,469	2,599	2,468	2,581	2,452	2,577
	5,169		5,103		5,068		5,049		5,029	

หมู่ที่	จำนวนครัวเรือน				
	พ.ศ.2560	พ.ศ.2561	พ.ศ.2562	พ.ศ.2563	พ.ศ.2564
1	391	394	398	409	410
4	447	459	471	474	478
6	439	444	455	466	485
7	930	938	957	969	991
8	150	151	156	158	159
รวม	2,357	2,386	2,437	2,476	2,523

ที่มาของข้อมูล : สำนักทะเบียนท้องถิ่นเทศบาลตำบลศรีสงคราม ข้อมูล ณ สิงหาคม 2564

#### การคาดการณ์ในอนาคต

ประชากรไทยในอนาคตจะเพิ่มขึ้นอย่างช้า ๆ จนอิมิตัวแล้วลดลง เป็นผลเนื่องมาจากภาวะเจริญพันธุ์ที่ลดต่ำลงและคนไทยมีชีวิตยืนยาวขึ้นอีก ลักษณะเช่นนี้ทำให้โครงสร้างอายุของประชากรเปลี่ยนแปลงไปอย่างเห็นได้ชัดเจน การเปลี่ยนแปลงโครงสร้างประชากรที่คาดว่าจะเกิดขึ้นในอนาคตนั้น จะก่อให้เกิดปรากฏการณ์สำคัญที่มีผลต่อสังคมไทยอย่างมากนั่นคือ การมีผู้สูงอายุมากกว่าเด็ก ปรากฏการณ์นี้เกิดขึ้นจากจำนวนเด็กที่ลดลง ในขณะที่ผู้สูงอายุเพิ่มขึ้นอย่างต่อเนื่อง เมื่ออัตราเกิดลดต่ำลงอย่างมากและผู้คนมีอายุยืนยาวนั้น สังคมไทยจึงกำลังก้าวเข้าสู่สังคมผู้สูงอายุอย่างรวดเร็ว สัดส่วนผู้สูงอายุที่เพิ่มขึ้นอย่างรวดเร็วส่งผลให้ลักษณะการพึ่งพิงทางเศรษฐกิจจะหวางประชากรวัยต่าง ๆ เปลี่ยนไป เดิมมีประชากรวัยเด็กที่ต้องพึ่งพิงประชากรวัยแรงงานมากกว่าผู้สูงอายุ แต่ในอนาคตอันใกล้จะมีผู้สูงอายุที่ต้องพึ่งพิงประชากรวัยแรงงานมากกว่าเด็ก

### 3.2 ช่วงอายุและจำนวนประชากร

ช่วงอายุ	ชาย (คน)	หญิง (คน)	รวม (คน)
น้อยกว่า 1 ปีเต็ม	14	32	46
อายุ 1 – 5 ปี	166	153	319
อายุ 6 – 12 ปี	273	249	522
อายุ 13 – 18 ปี	190	218	408
อายุ 19 – 25 ปี	264	241	505
อายุ 26 – 30 ปี	169	173	342
อายุ 31 – 40 ปี	320	293	613
อายุ 41 – 50 ปี	416	405	821
อายุ 51 – 60 ปี	326	379	705
อายุ 61 – 70 ปี	192	261	453
อายุ 71 – 80 ปี	87	114	201
อายุ 81 – 90 ปี	34	52	86
อายุ 90 ปีขึ้นไป	1	7	8
<b>รวม</b>	<b>2,452</b>	<b>2,577</b>	<b>5,029</b>

ที่มาของข้อมูล : สำนักทะเบียนท้องถิ่นเทศบาลตำบลศรีสงคราม ข้อมูล ณ สิงหาคม 2564

## 4. สภาพทางสังคม

### 4.1 การศึกษา

- ศูนย์พัฒนาเด็กเล็ก จำนวน 1 แห่ง อยู่ในพื้นที่หมู่ที่ 7 คือ ศูนย์พัฒนาเด็กเล็กเทศบาลตำบลศรีสงคราม
- โรงเรียนอนุบาล จำนวน 1 แห่ง อยู่ในพื้นที่หมู่ที่ 7 คือ โรงเรียนอนุบาลอัญญาภรณ์ เป็นโรงเรียนเอกชน
- โรงเรียนประถมศึกษา จำนวน 2 แห่ง อยู่ในพื้นที่หมู่ที่ 4 คือ โรงเรียนบ้านปากกูน (ปากกูนผดุงวิทย์) และหมู่ที่ 6 คือ โรงเรียนเซนต์ยอแซฟศรีสงคราม เป็นโรงเรียนเอกชน
- โรงเรียนมัธยมศึกษา จำนวน 1 แห่ง อยู่ในพื้นที่หมู่ที่ 7 คือ โรงเรียนสหราษฎร์รังสฤษดิ์
- โรงเรียนอาชีวศึกษา จำนวน 1 แห่ง อยู่ในพื้นที่หมู่ที่ 7 คือ วิทยาลัยเทคโนโลยีอุตสาหกรรมศรีสงคราม
- ศูนย์การศึกษานอกระบบ จำนวน 1 แห่ง อยู่ในพื้นที่หมู่ที่ 7 คือ ศูนย์การศึกษานอกระบบและการศึกษาตามอัธยาศัยอำเภอศรีสงคราม

### 4.2 สาธารณสุข

- โรงพยาบาลของรัฐ ขนาด 60 เตียง จำนวน 1 แห่ง
- สาธารณสุขอำเภอ จำนวน 1 แห่ง
- สถานพยาบาลเอกชน (คลินิกเอกชน) จำนวน 5 แห่ง
- ร้านขายยาแผนปัจจุบัน จำนวน 8 ร้าน
- อัตราการมีและใช้ส้วมราดน้ำ ร้อยละ 100

### 4.3 อาชญากรรม

#### ข้อมูลการเกิดคดีต่างๆ ในเขตเทศบาลตำบลศรีสงคราม

ชื่อคดี	2560	2561	2562	2563	2564
1. ทำร้ายร่างกายและชีวิต	1	2	2	1	-
2. ลักทรัพย์	3	2	1	2	4
3. ชิงทรัพย์	-	2	-	1	-
4. ปล้นทรัพย์	-	-	-	-	-
5. ฉ้อโกง	1	1	-	1	1
6. ตัดไม้	-	-	-	-	-
7. ยาเสพติด	44	28	51	63	69
8. วางเพลิง	-	-	-	-	-
9. อุบัติเหตุ	-	-	-	-	-
10. ช่มชู้	-	-	-	-	-

ที่มาของข้อมูล : สถานีตำรวจภูธรศรีสงคราม จังหวัดนครพนม ณ วันที่ 29 กันยายน 2564

ความปลอดภัยในชีวิตและทรัพย์สิน

- สถานีตำรวจ 1 แห่ง
- ศูนย์ EMS 1 แห่ง
- ศูนย์ อปพร. (มีสมาชิก จำนวน 100 คน) 1 แห่ง

### 4.4 ยาเสพติด

ปัญหาเสพติดในเขตเทศบาลตำบลศรีสงคราม ในการแก้ไขปัญหาของเทศบาลทำได้เฉพาะตามอำนาจหน้าที่เท่านั้น เช่น การรณรงค์ การประชาสัมพันธ์ การแจ้งเบาะแส การฝึกอบรมให้ความรู้ นอกเหนือจากอำนาจหน้าที่ อำเภอศรีสงครามและสถานีตำรวจภูธรศรีสงครามเป็นผู้กำกับดูแล และได้ขอความร่วมมือกับผู้นำชุมชน ประชาชน ให้ช่วยสอดส่องดูแลบุตรหลานของตัวเอง

### 4.5 การสังคมสงเคราะห์

เทศบาลตำบลศรีสงครามได้ดำเนินการด้านสังคมสงเคราะห์ ดังนี้

1. ดำเนินการจ่ายเบี้ยยังชีพผู้สูงอายุ ผู้พิการ ผู้ป่วยเอดส์
2. รับลงทะเบียนและประสานโครงการเงินอุดหนุนเพื่อการเลี้ยงดูเด็กแรกเกิด
3. ประสานการทำบัตรผู้พิการ
4. ปรับปรุงซ่อมแซมบ้านที่อยู่อาศัยผู้พิการ ผู้ยากไร้ ผู้ด้อยโอกาส
5. สนับสนุนชมรมผู้สูงอายุเทศบาลตำบลศรีสงคราม
6. ศูนย์ช่วยเหลือประชาชนของเทศบาลตำบลศรีสงคราม

## 5. ระบบบริการพื้นฐาน

### 5.1 การคมนาคมขนส่ง

เทศบาลตำบลศรีสงคราม มีการคมนาคมติดต่อกับชุมชนใกล้เคียงอื่น โดยมีเส้นทางคมนาคม ดังนี้

1. ทางหลวงจังหวัดนครพนม หมายเลข 2032 เป็นเส้นทางสายหลักของชาวอำเภอศรีสงคราม และเชื่อมการคมนาคมระหว่างอำเภอท่าอุเทนกับอำเภอศรีสงคราม สภาพถนนลาดยาง (ช่วงผ่านชุมชนเป็นถนนคอนกรีต) มีเขตทาง 20 เมตร ผิวจราจร 8 เมตร

2. ทางหลวงจังหวัด หมายเลข 2132 เชื่อมกับทางหลวงจังหวัด หมายเลข 2032 ที่ถนนห้าแยกเทศบาลตำบลศรีสงคราม เป็นเส้นทางคมนาคมที่สำคัญของชุมชนและเชื่อมการคมนาคมระหว่างอำเภอศรีสงครามกับอำเภอนาหว้า มีเขตทาง 20 เมตร ผิวจราจร 8 เมตร

3. ทางหลวงจังหวัด หมายเลข 2147 เชื่อมทางหลวงจังหวัด หมายเลข 2132 ที่สามแยกใกล้ที่ทำการองค์การบริหารส่วนตำบลศรีสงครามเดิมไปทางทิศตะวันตก เชื่อมการคมนาคมระหว่างอำเภอศรีสงครามกับตำบลท่าบ่อสงคราม และสามารถต่อไปยังอำเภออากาศอำนวย

สภาพถนน พื้นผิวจราจรของทางหลวงทั้งสามสาย อยู่ในสภาพที่ถือว่าค่อนข้างดี บ้านเรือนชิดถนนอาจทำให้มีปัญหาในการขยายถนนในอนาคต ถนนในเขตเทศบาลเป็นคอนกรีตเสริมเหล็กเกือบร้อยเปอร์เซ็นต์ ซึ่งสามารถสรุปได้ ดังนี้

1. ถนนคอนกรีต	จำนวน 78 สาย
2. ถนนลาดยาง	จำนวน 4 สาย
3. ถนนลูกรัง	จำนวน 13 สาย

### 5.2 การไฟฟ้า

ดำเนินการโดยสำนักงานการไฟฟ้าส่วนภูมิภาค สาขาอ้อยอำเภอศรีสงคราม มีไฟฟ้าใช้ครบทุกหลังคาเรือนในพื้นที่เขตเทศบาลตำบลศรีสงครามทั้ง 5 หมู่บ้าน คิดเป็น 100 %

### 5.3 การประปา

การประปา ดำเนินการโดยสำนักงานการประปาส่วนภูมิภาค สาขาศรีสงคราม โดยมีแหล่งน้ำดิบได้จากแม่น้ำสงครามและมีอ่างเก็บน้ำ ขนาดความจุ 200 ลูกบาศก์เมตร และมีโรงกรองน้ำ ตั้งอยู่หมู่ 4 บ้านปากอูน ตำบลศรีสงคราม ขนาดความจุ 50 ลูกบาศก์เมตร ที่ใช้ในการผลิตน้ำประปา โดยสามารถให้บริการได้ครอบคลุมพื้นที่ทั้งเขตเทศบาลตำบลศรีสงครามครบทั้ง 5 หมู่บ้าน คิดเป็น 100 %

### 5.4 โทรศัพท์

โทรศัพท์สาธารณะ จำนวน 2 ตู้

### 5.5 ไปรษณีย์

ที่ทำการไปรษณีย์อำเภอศรีสงคราม จำนวน 1 แห่ง

## 6. ระบบเศรษฐกิจ

### 6.1 การเกษตร

ประชากรในเขตเทศบาลตำบลศรีสงคราม อำเภอศรีสงคราม จังหวัดนครพนม มีรายได้มาจากการเกษตรเป็นรายได้หลัก ผลผลิตทางการเกษตรที่สำคัญ คือ การปลูกข้าว พืชผักผลไม้ต่าง ๆ

## 6.2 การประมง

โดยจับปลาจากแหล่งน้ำธรรมชาติ เช่น ลำน้ำอูนและแม่น้ำสงคราม

## 6.3 การปศุสัตว์

การเลี้ยงสัตว์ เช่น สุกร ไก่ โค เป็นต้น

## 6.4 การบริการ

- ธนาคาร	จำนวน	4 แห่ง
- รีสอร์ท	จำนวน	9 แห่ง
- ปั้มน้ำมันและก๊าซ	จำนวน	4 แห่ง
- ร้านอาหารแผงลอย	จำนวน	135 ร้าน
- ร้านขายของชำ	จำนวน	75 ร้าน

## 6.5 การท่องเที่ยว

ในเขตเทศบาลตำบลศรีสงครามไม่มีแหล่งท่องเที่ยว แต่ได้ส่งเสริมการท่องเที่ยวให้เกิดขึ้นในชุมชน เช่น การจัดงานประเพณีแข่งเรือออกพรรษา งานประเพณีมหกรรมเทศกาลปลาลุ่มน้ำสงคราม งานประเพณีลอยกระทง งานประเพณีไหว้ศาลเจ้าพ่อหลักเมือง งานประเพณีวัดป่าสุภาราม งานประเพณีวัดศรีสมบุรณ์ งานประเพณีสงกรานต์ งานประเพณีแห่เทียนเข้าพรรษา เป็นต้น

## 6.6 อุตสาหกรรม

ในเขตเทศบาลตำบลศรีสงครามไม่มีแหล่งอุตสาหกรรม

## 6.7 การพาณิชย์และกลุ่มอาชีพ

ในเขตเทศบาลตำบลศรีสงครามมีสถานประกอบการพาณิชย์ ได้แก่ สถานีบริการน้ำมัน ห้าง ร้านค้า กลุ่มอาชีพ ได้แก่ กลุ่มทอเสื่อ กลุ่มจักรสาร

## 6.8 แรงงาน

จากการสำรวจข้อมูลพื้นฐานพบว่า ประชากรที่มีอายุ 18 – 60 ปี อยู่ในกำลังแรงงาน ร้อยละ 60 ของประชากรทั้งหมด แต่ค่าแรงในพื้นที่ต่ำกว่าระดับจังหวัด โดยเฉพาะแรงงานด้านการเกษตร ประชากรอายุระหว่าง 25 – 50 ปี บางส่วน ไปรับจ้างทำงานนอกพื้นที่ รวมทั้งแรงงานที่ไปทำงานต่างประเทศ ปัญหาที่พบคือ ประชากรต้องไปทำงานนอกพื้นที่ในเมืองที่มีโรงงานอุตสาหกรรม บริษัท ห้างร้านใหญ่ ๆ เพราะในพื้นที่ไม่มีโรงงานอุตสาหกรรมที่มีการจ้างแรงงานเยอะ เพราะพื้นที่ส่วนมากเป็นที่อยู่อาศัย

## 7. ศาสนา ประเพณี วัฒนธรรม

### 7.1 การนับถือศาสนา

ประชาชนส่วนใหญ่นับถือศาสนาพุทธ และชอบทำบุญตักบาตรในตอนเช้า  
สถาบันและองค์กรทางศาสนา

- วัด จำนวน 2 แห่ง อยู่ในพื้นที่หมู่ที่ 4 คือ วัดศรีสมบุรณ์ และหมู่ที่ 7 คือ วัดสุภาราม

## 7.2 ประเพณีและงานประจำปี

ขนบธรรมเนียมประเพณี / ศิลปวัฒนธรรมที่สำคัญของชุมชนส่วนใหญ่ได้รับอิทธิพลมาจากการนับถือศาสนาพุทธ มีประเพณีบุญประจำปีและบุญประจำเดือนที่สำคัญ ได้แก่ ประเพณีสงกรานต์ ประเพณีลอยกระทง ประเพณีแห่เทียนเข้าพรรษา ประเพณีบุญพระเวสสันดร ประเพณีบุญข้าวจี ประเพณีไหว้ศาลเจ้าพ่อหลักเมือง

## 7.3 ภูมิปัญญาท้องถิ่น ภาษาท้องถิ่น

ภูมิปัญญาท้องถิ่น ประชาชนในเขตเทศบาลตำบลศรีสงครามได้อนุรักษ์ภูมิปัญญาท้องถิ่น ได้แก่ วิธีการทำเครื่องจักสารใช้สำหรับครวเรือน การทอเสื่อ

ภาษาท้องถิ่น ส่วนมากร้อยละ 80 % พูดภาษาอีสาน

## 7.4 สินค้าพื้นเมืองและของที่ระลึก

ประชาชนในเขตเทศบาลได้ผลิตของใช้พื้นเมืองขึ้นใช้ในครัวเรือนและเหลือเอาไว้จำหน่ายบ้าง ได้แก่ การทอเสื่อจักสาร ปลาแห้ง ปลาส้ม เป็นต้น

## 8. ทรัพยากรธรรมชาติ

### 8.1 น้ำ

น้ำที่ใช้ในการอุปโภค บริโภค เป็นน้ำที่ได้จากน้ำฝนและแหล่งน้ำดิบจากแม่น้ำสงคราม ดำเนินการโดยสำนักงานการประปาส่วนภูมิภาค สาขาศรีสงคราม

### 8.2 ป่าไม้

ป่าเบญจพรรณ ป่าเต็งรัง ป่าบุง ป่าทาม

### 8.3 ทรัพยากรธรรมชาติที่สำคัญ

ในพื้นที่เขตเทศบาลตำบลศรีสงครามส่วนมากเป็นที่อยู่อาศัย ร้านค้า สถานประกอบการ และมีพื้นที่เพียงเล็กน้อยที่เป็นพื้นที่สาธารณะ

## ส่วนที่ 2

### ยุทธศาสตร์องค์การปกครองส่วนท้องถิ่น

#### 1. ความสัมพันธ์ระหว่างแผนพัฒนาระดับภาค

##### 1.1 แผนยุทธศาสตร์ชาติ 20 ปี (พ.ศ.2561-2580)

วิสัยทัศน์ “ประเทศมีความมั่นคง มั่งคั่ง ยั่งยืน เป็นประเทศพัฒนาแล้ว ด้วยการพัฒนาตามหลักปรัชญาของเศรษฐกิจพอเพียง” หรือเป็นคติพจน์ประจำชาติว่า “มั่นคง มั่งคั่ง ยั่งยืน” เพื่อสนองตอบต่อผลประโยชน์แห่งชาติ อันได้แก่ การมีเอกราช อธิปไตย การดำรงอยู่อย่างมั่นคง และยั่งยืนของสถาบันหลักของชาติ และประชาชนจากภัยคุกคามทุกรูปแบบ การอยู่ร่วมกันในชาติอย่างสันติสุขเป็นปึกแผ่น มีความมั่นคงทางสังคมท่ามกลางพหุสังคมและการมีเกียรติและศักดิ์ศรีของความเป็นมนุษย์ ความเจริญเติบโตของชาติ ความเป็นธรรม และความอยู่ดีมีสุขของประชาชน ความยั่งยืนของฐานทรัพยากรธรรมชาติ สิ่งแวดล้อม ความมั่นคงทางพลังงานและอาหาร ความสามารถในการรักษาผลประโยชน์ของชาติภายใต้การเปลี่ยนแปลงของสภาวะแวดล้อมระหว่างประเทศ และการอยู่ร่วมกันอย่างสันติประสานสอดคล้องกันด้านความมั่นคงในประชาคมอาเซียนและประชาคมโลกอย่างมีเกียรติและศักดิ์ศรี

**ความมั่นคง** หมายถึง การมีความมั่นคงปลอดภัยจากภัยและการเปลี่ยนแปลงทั้งภายในประเทศและภายนอกประเทศในทุกระดับ ทั้งระดับประเทศ สังคม ชุมชน ครัวเรือน และปัจเจกบุคคล และมีความมั่นคงในทุกมิติ ทั้งมิติทางการทหาร เศรษฐกิจ สังคม สิ่งแวดล้อม และการเมือง เช่น ประเทศมีความมั่นคงในเอกราชและอธิปไตย มีการปกครองระบบประชาธิปไตยที่มีพระมหากษัตริย์ทรงเป็นประมุข สถาบันชาติ ศาสนา พระมหากษัตริย์มีความเข้มแข็งเป็นศูนย์กลางและเป็นที่ยึดเหนี่ยวจิตใจของประชาชน มีระบบการเมืองที่มั่นคงเป็นกลไกที่นำไปสู่การบริหารประเทศที่ต่อเนื่องและโปร่งใสตามหลักธรรมาภิบาล สังคมมีความปรองดองและความสามัคคี สามารถผนึกกำลังเพื่อพัฒนาประเทศ ชุมชนมีความเข้มแข็ง ครอบครัวมีความอบอุ่น ประชาชนมีความมั่นคงในชีวิต มีงานและรายได้ที่มั่นคงพอเพียงกับการดำรงชีวิต มีการออมสำหรับวัยเกษียณ ความมั่นคงของอาหาร พลังงาน และน้ำ มีที่อยู่อาศัยและความปลอดภัยในชีวิตทรัพย์สิน

**ความมั่งคั่ง** หมายถึง ประเทศไทยมีการขยายตัวของเศรษฐกิจอย่างต่อเนื่องและมีความยั่งยืนจนเข้าสู่กลุ่มประเทศรายได้สูง ความเหลื่อมล้ำของการพัฒนาลดลง ประชากรมีความอยู่ดีมีสุขได้รับผลประโยชน์จากการพัฒนาอย่างเท่าเทียมกันมากขึ้น และมีการพัฒนาอย่างทั่วถึงทุกภาคส่วน มีคุณภาพชีวิตตามมาตรฐานขององค์การสหประชาชาติ ไม่มีประชาชนที่อยู่ในภาวะความยากจน เศรษฐกิจในประเทศมีความเข้มแข็ง ขณะเดียวกันต้องมีความสามารถในการแข่งขันกับประเทศต่างๆ ทั้งในตลาดโลกและตลาดภายในประเทศเพื่อให้สามารถสร้างรายได้ทั้งจากภายในและภายนอกประเทศ ตลอดจนมีการสร้างฐานเศรษฐกิจและสังคมแห่งอนาคตเพื่อให้สอดคล้องกับบริบทการพัฒนาที่เปลี่ยนแปลงไป และประเทศไทยมีบทบาทที่สำคัญในเวทีโลก และมีความสัมพันธ์ทางเศรษฐกิจและการค้าอย่างแน่นแฟ้นกับประเทศในภูมิภาคเอเชีย เป็นจุดสำคัญของการเชื่อมโยงในภูมิภาคทั้งการคมนาคมขนส่ง การผลิต การค้า การลงทุน และการทำธุรกิจ เพื่อให้เป็นพลังในการพัฒนา นอกจากนี้ยังมีความสมบูรณ์ในทุนที่จะสามารถสร้างการพัฒนาต่อเนื่องไปได้ ได้แก่ ทุนมนุษย์ ทุนทางปัญญา ทุนทางการเงิน ทุนที่เป็นเครื่องมือเครื่องจักร ทุนทางสังคม และทุนทรัพยากรธรรมชาติและสิ่งแวดล้อม

**ความยั่งยืน** หมายถึง การพัฒนาที่สามารถสร้างความเจริญ รายได้ และคุณภาพชีวิตของประชาชนให้เพิ่มขึ้นอย่างต่อเนื่อง ซึ่งเป็นการเจริญเติบโตของเศรษฐกิจที่อยู่บนหลักการใช้ การรักษาและการฟื้นฟูฐานทรัพยากรธรรมชาติอย่างยั่งยืน ไม่ใช้ทรัพยากรธรรมชาติจนเกินพอดี ไม่สร้างมลภาวะต่อสิ่งแวดล้อมจนเกินความสามารถในการรองรับและเยียวยาของระบบนิเวศการผลิตและการบริโภคเป็นมิตรกับสิ่งแวดล้อมและสอดคล้อง

กับเป้าหมายการพัฒนาที่ยั่งยืน ทรัพยากรธรรมชาติมีความอุดมสมบูรณ์มากขึ้นและสิ่งแวดล้อมมีคุณภาพดีขึ้น คนมีความรับผิดชอบต่อสังคม มีความเอื้ออาทร เสียสละเพื่อผลประโยชน์ส่วนรวม รัฐบาลมีนโยบายที่มุ่งประโยชน์ส่วนรวมอย่างยั่งยืน และให้ความสำคัญกับการมีส่วนร่วมของประชาชน และทุกภาคส่วนในสังคมยึดถือ และปฏิบัติตามปรัชญาของเศรษฐกิจพอเพียง เพื่อการพัฒนาอย่างสมดุล มีเสถียรภาพ และยั่งยืน

โดยมีเป้าหมายการพัฒนาประเทศ คือ “ประเทศชาติมั่นคง ประชาชนมีความสุข เศรษฐกิจพัฒนาอย่างต่อเนื่อง สังคมเป็นธรรม ฐานทรัพยากรธรรมชาติยั่งยืน” โดยยกระดับศักยภาพของประเทศในหลากหลายมิติ พัฒนาคนในทุกมิติและในทุกช่วงวัยให้เป็นคนดี เก่ง และมีคุณภาพ สร้างโอกาสและความเสมอภาคทางสังคม สร้างการเติบโตบนคุณภาพชีวิตที่เป็นมิตรกับสิ่งแวดล้อม และมีภาครัฐของประชาชนเพื่อประชาชน และประโยชน์ส่วนรวม โดยการประเมินผลการพัฒนาตามยุทธศาสตร์ชาติ ประกอบด้วย

- 1) ความอยู่ดีมีสุขของคนไทยและสังคมไทย
- 2) ชีตความสามารถในการแข่งขัน การพัฒนาเศรษฐกิจ และการกระจายรายได้
- 3) การพัฒนาทรัพยากรมนุษย์ของประเทศ
- 4) ความเท่าเทียมและความเสมอภาคของสังคม
- 5) ความหลากหลายทางชีวภาพ คุณภาพสิ่งแวดล้อม และความยั่งยืนของทรัพยากรธรรมชาติ
- 6) ประสิทธิภาพการบริหารจัดการและการเข้าถึงการให้บริการของภาครัฐ

**ยุทธศาสตร์ชาติ ประกอบด้วย 6 ยุทธศาสตร์ ดังนี้**

1. ยุทธศาสตร์ชาติด้านความมั่นคง
2. ยุทธศาสตร์ชาติด้านการสร้างความสามารถในการแข่งขัน
3. ยุทธศาสตร์ชาติด้านการพัฒนาและเสริมสร้างศักยภาพทรัพยากรมนุษย์
4. ยุทธศาสตร์ชาติด้านการสร้างโอกาสและความเสมอภาคทางสังคม
5. ยุทธศาสตร์ชาติด้านการสร้างการเติบโตบนคุณภาพชีวิตที่เป็นมิตรกับสิ่งแวดล้อม
6. ยุทธศาสตร์ชาติด้านการปรับสมดุลและพัฒนาระบบการบริหารจัดการภาครัฐ

#### 1. ยุทธศาสตร์ชาติด้านความมั่นคง

##### เป้าหมาย

1. ประชาชนอยู่ดี กินดี และมีความสุข
2. บ้านเมืองมีความมั่นคงในทุกมิติและทุกระดับ
3. กองทัพ หน่วยงานด้านความมั่นคง ภาครัฐ ภาคเอกชน และภาคประชาชน มีความพร้อมในการ

ป้องกันและแก้ไขปัญหาความมั่นคง

4. ประเทศไทยมีบทบาทด้านความมั่นคงเป็นที่ชื่นชมและได้รับการยอมรับโดยประชาคมระหว่างประเทศ
5. การบริหารจัดการความมั่นคงมีผลสำเร็จที่เป็นรูปธรรมอย่างมีประสิทธิภาพ

##### ตัวชี้วัด

1. ความสุขของประชากรไทย
2. ความมั่นคงปลอดภัยของประเทศ
3. ความพร้อมของกองทัพ หน่วยงานด้านความมั่นคง และการมีส่วนร่วมของภาครัฐ ภาคเอกชนและภาค

ประชาชนในการป้องกันและแก้ไขปัญหาความมั่นคง

4. บทบาทและการยอมรับในด้านความมั่นคงของไทยในประชาคมระหว่างประเทศ
5. ประสิทธิภาพการบริหารจัดการความมั่นคงแบบองค์รวม



## ประเด็นยุทธศาสตร์ชาติด้านความมั่นคง

### 1. การรักษาความสงบภายในประเทศ

1.1 การพัฒนาและเสริมสร้างคนในทุกภาคส่วนให้มีความเข้มแข็ง มีความพร้อมตระหนักรู้ในเรื่องความมั่นคง และมีส่วนร่วมในการแก้ไขปัญหา

1.2 การพัฒนาและเสริมสร้างความรักภักดีต่อสถาบันหลักของชาติ

1.3 การพัฒนาและเสริมสร้างการเมืองในระบอบประชาธิปไตยอันมีพระมหากษัตริย์ทรงเป็นประมุขที่มีเสถียรภาพและมีธรรมาภิบาลเห็นแก่ประโยชน์ของประเทศชาติมากกว่าประโยชน์ส่วนตน

1.4 การพัฒนาและเสริมสร้างกลไกที่สามารถป้องกันและขจัดสาเหตุของประเด็นปัญหาความมั่นคงที่สำคัญ

### 2. การป้องกันและแก้ไขปัญหาที่มีผลกระทบต่อความมั่นคง

2.1 การแก้ไขปัญหาความมั่นคงในปัจจุบัน

2.2 การติดตาม เฝ้าระวัง ป้องกัน และแก้ไขปัญหาที่อาจอุบัติขึ้นใหม่

2.3 การสร้างความปลอดภัยและความสันติสุขอย่างถาวรในพื้นที่จังหวัดชายแดนภาคใต้

2.4 การรักษาความมั่นคงและผลประโยชน์ทางทรัพยากรธรรมชาติและสิ่งแวดล้อมทั้งทางบกและทางทะเล

ทะเล

### 3. การพัฒนาศักยภาพของประเทศให้พร้อมเผชิญภัยคุกคามที่กระทบต่อความมั่นคงของชาติ

3.1 การพัฒนาระบบงานข่าวกรองแห่งชาติแบบบูรณาการอย่างมีประสิทธิภาพ

3.2 การพัฒนาและพัฒนากำลังอำนาจแห่งชาติ กองทัพและหน่วยงานความมั่นคง รวมทั้งภาครัฐและภาคประชาชนให้พร้อมป้องกันและรักษาอธิปไตยของประเทศและเผชิญกับภัยคุกคามได้ทุกมิติทุกรูปแบบและทุกระดับ

3.3 การพัฒนาระบบเตรียมพร้อมแห่งชาติและการบริหารจัดการภัยคุกคามให้มีประสิทธิภาพ

4. การบูรณาการความร่วมมือด้านความมั่นคงกับอาเซียนและนานาชาติ รวมถึงองค์กรภาครัฐและที่มีใช้ภาครัฐ

4.1 การเสริมสร้างและรักษาคุณภาพสภาวะแวดล้อมระหว่างประเทศ

4.2 การเสริมสร้างและดำรงไว้ซึ่งสันติภาพและความมั่นคงของภูมิภาค

4.3 การร่วมมือทางการพัฒนากับประเทศเพื่อนบ้าน ภูมิภาค โลก รวมถึงองค์กรภาครัฐและที่มีใช้ภาครัฐ

ภาครัฐ

### 5. การพัฒนากลไกการบริหารจัดการความมั่นคงแบบองค์รวม

5.1 การพัฒนากลไกให้พร้อมสำหรับการติดตาม เฝ้าระวัง แจ้งเตือน ป้องกัน และแก้ไขปัญหาความมั่นคงแบบองค์รวมอย่างเป็นรูปธรรม

5.2 การบริหารจัดการความมั่นคงให้เอื้ออำนวยต่อการพัฒนาประเทศในมิติอื่น ๆ

5.3 การพัฒนากลไกและองค์กรขับเคลื่อนยุทธศาสตร์ชาติด้านความมั่นคง

## 2. ยุทธศาสตร์ชาติด้านการสร้างความสามารถในการแข่งขัน

### เป้าหมาย

1. ประเทศไทยเป็นประเทศที่พัฒนาแล้ว เศรษฐกิจเติบโตอย่างมีเสถียรภาพและยั่งยืน

2. ประเทศไทยมีขีดความสามารถในการแข่งขันสูงขึ้น

## ตัวชี้วัด

1. รายได้ประชาชาติ การขยายตัวของผลิตภัณฑ์มวลรวมภายในประเทศ และการกระจายรายได้
2. ผลผลิตภาพการผลิตของประเทศ ทั้งในปัจจุบันการผลิตและแรงงาน
3. การลงทุนเพื่อการวิจัยและพัฒนา
4. ความสามารถในการแข่งขันของประเทศ

## ประเด็นยุทธศาสตร์ชาติด้านการสร้างความสามารถในการแข่งขัน

1. การเกษตรสร้างมูลค่า
  - 1.1 เกษตรอัตลักษณ์พื้นถิ่น ส่งเสริมการนำอัตลักษณ์พื้นถิ่นและภูมิปัญญาท้องถิ่นของไทยมาเป็นผลิตภัณฑ์การเกษตร
  - 1.2 เกษตรปลอดภัย สร้างความตระหนักแก่ผู้ผลิตและผู้บริโภคทั่วโลกในเรื่องความสำคัญของมาตรฐานระบบการจัดการความปลอดภัยของอาหาร
  - 1.3 เกษตรชีวภาพ ส่งเสริมการใช้ประโยชน์จากความหลากหลายทางชีวภาพของประเทศในการสร้างมูลค่าเพิ่มของภาคการผลิต
  - 1.4 เกษตรแปรรูป ปรับใช้เทคโนโลยีและนวัตกรรมที่ทันสมัยอยู่ตลอดเวลา รวมทั้งนวัตกรรมจากภูมิปัญญาในการแปรรูป สร้างความแตกต่าง และเพิ่มมูลค่าในผลิตภัณฑ์และสินค้าเกษตร
  - 1.5 เกษตรอัจฉริยะ นำเทคโนโลยีและนวัตกรรมมาประยุกต์ใช้ในการพัฒนาเป็นฟาร์มอัจฉริยะ
2. อุตสาหกรรมและบริการแห่งอนาคต
  - 2.1 อุตสาหกรรมชีวภาพ สร้างประโยชน์จากความหลากหลายทางชีวภาพเพื่อต่อยอดจากภาคเกษตรไทยและมุ่งสู่อุตสาหกรรมบนฐานชีวภาพที่เป็นมิตรกับสิ่งแวดล้อม
  - 2.2 อุตสาหกรรมและบริการการแพทย์ครบวงจร
  - 2.3 อุตสาหกรรมและบริการดิจิทัล ข้อมูล และปัญญาประดิษฐ์
  - 2.4 อุตสาหกรรมและบริการขนส่งและโลจิสติกส์
  - 2.5 อุตสาหกรรมความมั่นคงของประเทศ
3. สร้างความหลากหลายด้านการท่องเที่ยว
  - 3.1 ท่องเที่ยวเชิงสร้างสรรค์และวัฒนธรรม
  - 3.2 ท่องเที่ยวเชิงธุรกิจ
  - 3.3 ท่องเที่ยวเชิงสุขภาพ ความงาม และแพทย์แผนไทย
  - 3.4 ท่องเที่ยวสำราญทางน้ำ
  - 3.5 ท่องเที่ยวเชื่อมโยงภูมิภาค
4. โครงสร้างพื้นฐาน เชื่อมไทย เชื่อมโลก
  - 4.1 เชื่อมโยงโครงข่ายคมนาคมไร้รอยต่อ
  - 4.2 สร้างและพัฒนาเขตเศรษฐกิจพิเศษ
  - 4.3 เพิ่มพื้นที่และเมืองเศรษฐกิจ
  - 4.4 พัฒนาโครงสร้างพื้นฐานเทคโนโลยีสมัยใหม่
  - 4.5 รักษาและเสริมสร้างเสถียรภาพทางเศรษฐกิจมหภาค

#### 4. พัฒนาเศรษฐกิจบนพื้นฐานผู้ประกอบการยุคใหม่

- 4.1 สร้างผู้ประกอบการอัจฉริยะ
- 4.2 สร้างโอกาสเข้าถึงบริการทางการเงิน
- 4.3 สร้างโอกาสเข้าถึงตลาด
- 4.4 สร้างโอกาสเข้าถึงข้อมูล
- 4.5 ปรับบทบาทและโอกาสการเข้าถึงบริการภาครัฐ

### 3. ยุทธศาสตร์ชาติด้านการพัฒนาและเสริมสร้างศักยภาพทรัพยากรมนุษย์

#### เป้าหมาย

1. คนไทยเป็นคนดี คนเก่ง มีคุณภาพ พร้อมสำหรับวิถีชีวิตในศตวรรษที่ 21
2. สังคมไทยมีสภาพแวดล้อมที่เอื้อและสนับสนุนต่อการพัฒนาคนตลอดช่วงชีวิต

#### ตัวชี้วัด

1. การพัฒนาคุณภาพชีวิต สุขภาวะ และความเป็นอยู่ที่ดีของคนไทย
2. ผลสัมฤทธิ์ทางการศึกษาและการเรียนรู้ตลอดชีวิต
3. การพัฒนาสังคมและครอบครัวไทย

#### ประเด็นยุทธศาสตร์ชาติด้านการพัฒนาและเสริมสร้างศักยภาพทรัพยากรมนุษย์

1. การปรับเปลี่ยนค่านิยมและวัฒนธรรม
  - 1.1 การปลูกฝังค่านิยมและวัฒนธรรมผ่านการเลี้ยงดูในครอบครัว
  - 1.2 การบูรณาการเรื่องความซื่อสัตย์ วินัย คุณธรรม จริยธรรม ในการจัดการเรียนการสอนใน

#### สถานศึกษา

- 1.3 การสร้างความเข้มแข็งในสถาบันทางศาสนา
- 1.4 การปลูกฝังค่านิยมและวัฒนธรรมโดยใช้ชุมชนเป็นฐาน
- 1.5 การสร้างค่านิยมและวัฒนธรรมที่พึงประสงค์จากภาคธุรกิจ
- 1.6 การใช้สื่อและสื่อสารมวลชนในการปลูกฝังค่านิยมและวัฒนธรรมของคนในสังคม
- 1.7 การส่งเสริมให้คนไทยมีจิตสาธารณะและมีความรับผิดชอบต่อส่วนรวม

#### 2. การพัฒนาศักยภาพคนตลอดช่วงชีวิต

- 2.1 ช่วงการตั้งครรภ์/ปฐมวัย เน้นการเตรียมความพร้อมให้แก่พ่อแม่ก่อนการตั้งครรภ์
- 2.2 ช่วงวัยเรียน/วัยรุ่น ปลูกฝังความเป็นคนดี มีวินัย พัฒนาทักษะความสามารถการเรียนรู้ที่สอดคล้อง

#### กับทักษะในศตวรรษที่ 21

- 2.3 ช่วงวัยแรงงาน ยกกระดับศักยภาพ ทักษะ และสมรรถนะแรงงานอย่างต่อเนื่อง สอดคล้องกับ

#### ความสามารถเฉพาะบุคคล และความต้องการของตลาดแรงงาน

- 2.4 ช่วงวัยผู้สูงอายุส่งเสริมให้ผู้สูงอายุเป็นพลังในการขับเคลื่อนประเทศ

#### 3. ปฏิรูปกระบวนการเรียนรู้ที่ตอบสนองต่อการเปลี่ยนแปลงในศตวรรษที่ 21

- 3.1 การปรับเปลี่ยนระบบการเรียนรู้ให้เอื้อต่อการพัฒนาทักษะสำหรับศตวรรษที่ 21
- 3.2 การเปลี่ยนโฉมบทบาท 'ครู' ให้เป็นครูยุคใหม่
- 3.3 การเพิ่มประสิทธิภาพระบบบริหารจัดการศึกษาในทุกกระดับ ทุกประเภท
- 3.4 การพัฒนาระบบการเรียนรู้ตลอดชีวิต

3.5 การสร้างความตื่นตัวให้คนไทยตระหนักถึงบทบาท ความรับผิดชอบ และการวางตำแหน่งของประเทศไทยในภูมิภาคเอเชียอาคเนย์และประชาคมโลก

3.6 การวางพื้นฐานระบบรองรับการเรียนรู้โดยใช้ดิจิทัลแพลตฟอร์ม

3.7 การสร้างระบบการศึกษาเพื่อเป็นเลิศทางวิชาการระดับนานาชาติ

4. การตระหนักถึงพหุปัญญาของมนุษย์ที่หลากหลาย

4.1 การพัฒนาและส่งเสริมพหุปัญญาผ่านครอบครัว ระบบสถานศึกษา สภาพแวดล้อมรวมทั้งสื่อ

4.2 การสร้างเส้นทางอาชีพ สภาพแวดล้อมการทำงาน และระบบสนับสนุนที่เหมาะสม สำหรับผู้มีความสามารถพิเศษผ่านกลไกต่าง ๆ

4.3 การดึงดูดกลุ่มผู้เชี่ยวชาญต่างชาติและคนไทยที่มีความสามารถในต่างประเทศให้มาสร้างและพัฒนาเทคโนโลยีและนวัตกรรมให้กับประเทศ

5. การเสริมสร้างให้คนไทยมีสุขภาวะที่ดี

5.1 การสร้างความรอบรู้ด้านสุขภาวะ

5.2 การป้องกันและควบคุมปัจจัยเสี่ยงที่คุกคามสุขภาวะ

5.3 การสร้างสภาพแวดล้อมที่เอื้อต่อการมีสุขภาวะที่ดี

5.4 การพัฒนาระบบบริการสุขภาพที่ทันสมัยสนับสนุนการสร้างสุขภาวะที่ดี

5.5 การส่งเสริมให้ชุมชนเป็นฐานในการสร้างสุขภาวะที่ดีในทุกพื้นที่

6. การสร้างสภาพแวดล้อมที่เอื้อต่อการพัฒนาและเสริมสร้างศักยภาพทรัพยากรมนุษย์

6.1 การสร้างความอยู่ดีมีสุขของครอบครัวไทย

6.2 การส่งเสริมบทบาทการมีส่วนร่วมของภาครัฐ ภาคเอกชน องค์กรปกครองส่วนท้องถิ่น ครอบครัว และชุมชนในการพัฒนาทรัพยากรมนุษย์

6.3 การปลูกฝังและพัฒนาทักษะนอกห้องเรียน

6.4 การพัฒนาระบบฐานข้อมูลเพื่อการพัฒนาทรัพยากรมนุษย์

7. การเสริมสร้างศักยภาพการกีฬาในการสร้างคุณค่าทางสังคมและพัฒนาประเทศ

7.1 การส่งเสริมการออกกำลังกาย และกีฬาขั้นพื้นฐานให้กลายเป็นวิถีชีวิต

7.2 การส่งเสริมให้ประชาชนมีส่วนร่วมในกิจกรรมออกกำลังกาย กีฬาและนันทนาการ

7.3 การส่งเสริมการกีฬาเพื่อพัฒนาสู่ระดับอาชีพ

7.4 การพัฒนาบุคลากรด้านการกีฬาและนันทนาการเพื่อรองรับการเติบโตของอุตสาหกรรมกีฬา

4. ยุทธศาสตร์ชาติด้านการสร้างโอกาสและความเสมอภาคทางสังคม

เป้าหมาย

1. สร้างความเป็นธรรม และลดความเหลื่อมล้ำในทุกมิติ

2. กระจายศูนย์กลางความเจริญทางเศรษฐกิจและสังคม เพิ่มโอกาสให้ทุกภาคส่วนเข้ามาเป็นกำลังของการพัฒนาประเทศในทุกระดับ

3. เพิ่มขีดความสามารถของชุมชนท้องถิ่นในการพัฒนา การพึ่งตนเองและการจัดการตนเองเพื่อสร้างสังคมคุณภาพ

ตัวชี้วัด

1. ความแตกต่างของรายได้และการเข้าถึงบริการภาครัฐระหว่างกลุ่มประชากร

2. ความก้าวหน้าของการพัฒนาคน

3. ความก้าวหน้าในการพัฒนาจังหวัดในการเป็นศูนย์กลางความเจริญทางเศรษฐกิจ สังคมและเทคโนโลยี

4. คุณภาพชีวิตของประชากรสูงอายุ

**ประเด็นยุทธศาสตร์ชาติด้านการสร้างโอกาสและความเสมอภาคทางสังคม**

1. การลดความเหลื่อมล้ำสร้างความเป็นธรรมในทุกมิติ

1.1 ปรับโครงสร้างเศรษฐกิจฐานราก

1.2 ปฏิรูประบบภาษีและการคุ้มครองผู้บริโภค

1.3 กระจายการถือครองที่ดินและการเข้าถึงทรัพยากร

1.4 เพิ่มผลิตภาพและคุ้มครองแรงงานไทย ให้เป็นแรงงานฝีมือที่มีคุณภาพและความริเริ่มสร้างสรรค์ มีความปลอดภัยในการทำงาน

1.5 สร้างหลักประกันทางสังคมที่ครอบคลุมและเหมาะสมกับคนทุกช่วงวัย ทุกเพศภาวะและทุกกลุ่ม

1.6 ลงทุนทางสังคมแบบมุ่งเป้าเพื่อช่วยเหลือกลุ่มคนยากจนและกลุ่มผู้ด้อยโอกาสโดยตรง

1.7 สร้างความเป็นธรรมในการเข้าถึงบริการสาธารณสุข และการศึกษา โดยเฉพาะสำหรับผู้มีรายได้น้อยและกลุ่มผู้ด้อยโอกาส

1.8 สร้างความเป็นธรรมในการเข้าถึงกระบวนการยุติธรรมอย่างทั่วถึง

2. การกระจายศูนย์กลางความเจริญทางเศรษฐกิจ สังคม และเทคโนโลยี

2.1 พัฒนาศูนย์กลางความเจริญทางเศรษฐกิจ สังคม และเทคโนโลยีในภูมิภาค

2.2 กำหนดแผนพัฒนาเศรษฐกิจและสังคมของแต่ละกลุ่มจังหวัดในมิติต่าง ๆ

2.3 จัดระบบเมืองที่เอื้อต่อการสร้างชีวิตและสังคมที่มีคุณภาพและปลอดภัย ให้สามารถตอบสนองต่อสังคมสูงวัยและแนวโน้มของการขยายตัวของเมืองในอนาคต

2.4 ปรับโครงสร้างและแก้ไขกฎหมายระเบียบบริหารราชการแผ่นดิน เพื่อวางระบบและกลไกการบริหารงานในระดับภาค กลุ่มจังหวัด

2.5 สนับสนุนการพัฒนาพื้นที่บนฐานข้อมูลความรู้ เทคโนโลยีและนวัตกรรม

2.6 การพัฒนากำลังแรงงานในพื้นที่

3. การเสริมสร้างพลังทางสังคม

3.1 สร้างสังคมเข้มแข็งที่แบ่งปัน ไม่ทอดทิ้งกัน และมีคุณธรรม

3.2 การรองรับสังคมสูงวัยอย่างมีคุณภาพ

3.3 สนับสนุนความร่วมมือระหว่างภาครัฐ ภาคเอกชน ภาควิชาการ ภาคประชาสังคมและภาคประชาชน

3.4 ส่งเสริมความเสมอภาคทางเพศและบทบาทของสตรีในการสร้างสรรค์สังคม

3.5 สนับสนุนการพัฒนาบนฐานทุนทางสังคมและวัฒนธรรม

3.6 สนับสนุนการพัฒนาเทคโนโลยีสารสนเทศและสื่อสร้างสรรค์ เพื่อรองรับสังคมยุคดิจิทัล

4. การเพิ่มขีดความสามารถของชุมชนท้องถิ่นในการพัฒนา การพึ่งตนเองและการจัดการตนเอง

4.1 ส่งเสริมการปรับตัวกิจกรรมในระดับครัวเรือน ให้มีขีดความสามารถในการจัดการวางแผนชีวิต

สุขภาพ ครอบครัว การเงินและอาชีพ

4.2 เสริมสร้างศักยภาพของชุมชนในการพึ่งตนเองและการพึ่งพากันเอง

4.3 สร้างการมีส่วนร่วมของภาคส่วนต่าง ๆ เพื่อสร้างประชาธิปไตยชุมชน

4.4 สร้างภูมิคุ้มกันทางปัญญาให้กับชุมชน

## 5. ยุทธศาสตร์ชาติด้านการสร้างการเติบโตบนคุณภาพชีวิตที่เป็นมิตรต่อสิ่งแวดล้อม

### เป้าหมาย

1. อนุรักษ์และรักษาทรัพยากรธรรมชาติ สิ่งแวดล้อมและวัฒนธรรม ให้คนรุ่นต่อไปได้ใช้อย่างยั่งยืน มีสมดุล
2. พัฒนาและสร้างใหม่ฐานทรัพยากรธรรมชาติและสิ่งแวดล้อม เพื่อลดผลกระทบทางลบจากการพัฒนาสังคมเศรษฐกิจของประเทศ
3. ใช้ประโยชน์และสร้างการเติบโต บนฐานทรัพยากรธรรมชาติและสิ่งแวดล้อมให้สมดุลภายในขีดความสามารถของระบบนิเวศ
4. ยกกระดับกระบวนการตัดสินใจ กำหนดอนาคตประเทศด้านทรัพยากรธรรมชาติและสิ่งแวดล้อมและวัฒนธรรม บนหลักของการมีส่วนร่วม และธรรมาภิบาล

### ตัวชี้วัด

1. พื้นที่สีเขียวที่เป็นมิตรกับสิ่งแวดล้อม
2. สภาพแวดล้อมและทรัพยากรธรรมชาติที่เสื่อมโทรมได้รับการฟื้นฟู
3. การเติบโตที่เป็นมิตรกับสิ่งแวดล้อม
4. ปริมาณก๊าซเรือนกระจก มูลค่าเศรษฐกิจฐานชีวภาพ

### ประเด็นยุทธศาสตร์ชาติด้านการสร้างการเติบโตบนคุณภาพชีวิตที่เป็นมิตรต่อสิ่งแวดล้อม

1. สร้างการเติบโตอย่างยั่งยืนบนสังคมเศรษฐกิจสีเขียว
  - 1.1 เพิ่มมูลค่าของเศรษฐกิจฐานชีวภาพให้สอดคล้องกับยุทธศาสตร์ด้านการสร้างความสามารถในการแข่งขัน
  - 1.2 อนุรักษ์และฟื้นฟูความหลากหลายทางชีวภาพในและนอกถิ่นกำเนิด
  - 1.3 อนุรักษ์และฟื้นฟูแม่น้ำลำคลองและแหล่งน้ำธรรมชาติทั่วประเทศ
  - 1.4 รักษาและเพิ่มพื้นที่สีเขียวที่เป็นมิตรกับสิ่งแวดล้อม
  - 1.5 ส่งเสริมการบริโภคและการผลิตที่ยั่งยืน
2. สร้างการเติบโตอย่างยั่งยืนบนสังคมเศรษฐกิจภาคทะเล
  - 2.1 เพิ่มมูลค่าของเศรษฐกิจฐานชีวภาพทางทะเล
  - 2.2 ปรับปรุง ฟื้นฟู และสร้างใหม่ทรัพยากรทางทะเลและชายฝั่งทั้งระบบ
  - 2.3 ฟื้นฟูชายหาดที่เป็นแหล่งท่องเที่ยว ชายฝั่งทะเลได้รับการป้องกันและแก้ไขทั้งระบบและมีนโยบายการจัดการชายฝั่งแบบบูรณาการอย่างเป็นองค์รวม
  - 2.4 พัฒนาและเพิ่มสัดส่วนกิจกรรมทางทะเลที่เป็นมิตรต่อสิ่งแวดล้อม
3. สร้างการเติบโตอย่างยั่งยืนบนสังคมที่เป็นมิตรต่อสภาพภูมิอากาศ
  - 3.1 ลดการปล่อยก๊าซเรือนกระจก
  - 3.2 มีการปรับตัวเพื่อลดความเสี่ยงและเสียหายจากภัยธรรมชาติและผลกระทบที่เกี่ยวข้องกับการเปลี่ยนแปลงสภาพภูมิอากาศ
  - 3.3 มุ่งเป้าสู่การลงทุนที่เป็นมิตรต่อสภาพภูมิอากาศในการพัฒนาโครงสร้างพื้นฐานของภาครัฐและภาคเอกชน
  - 3.4 พัฒนาและสร้างระบบรับมือปรับตัวต่อโรคอุบัติใหม่และโรคอุบัติซ้ำที่เกิดจากการเปลี่ยนแปลงภูมิอากาศ

4. พัฒนาพื้นที่เมือง ชนบท เกษตรกรรมและอุตสาหกรรมเชิงนิเวศ มุ่งเน้นความเป็นเมืองที่เติบโตอย่างต่อเนื่อง

4.1 จัดทำแผนผังภูมินิเวศเพื่อการพัฒนาเมือง ชนบท พื้นที่เกษตรกรรมและอุตสาหกรรมรวมถึงพื้นที่อนุรักษ์ตามศักยภาพและความเหมาะสมทางภูมินิเวศอย่างเป็นเอกภาพ

4.2 พัฒนาพื้นที่เมือง ชนบท เกษตรกรรม และ อุตสาหกรรมเชิงนิเวศ ที่มีการบริหารจัดการตามแผนผังภูมินิเวศอย่างยั่งยืน

4.3 จัดการมลพิษที่มีผลกระทบต่อสิ่งแวดล้อม และสารเคมีในภาคเกษตรทั้งระบบให้เป็นไปตามมาตรฐานสากลและค่ามาตรฐานสากล

4.4 ส่งเสริมรักษา อนุรักษ์ พื้นฟู และพัฒนาทรัพยากรธรรมชาติ มรดกทางสถาปัตยกรรมและศิลปวัฒนธรรม อัตลักษณ์ และวิถีชีวิตพื้นถิ่นบนฐานธรรมชาติ และฐานวัฒนธรรมอย่างยั่งยืน

4.5 พัฒนาเครือข่ายองค์กรพัฒนาเมืองและชุมชน รวมทั้งกลุ่มอาสาสมัคร ด้วยกลไกการมีส่วนร่วมของทุกภาคส่วนในท้องถิ่น

4.6 เสริมสร้างระบบสาธารณสุขและอนามัยสิ่งแวดล้อม และยกระดับความสามารถในการป้องกันโรคอุบัติใหม่และอุบัติซ้ำ

5. พัฒนาความมั่นคงน้ำ พลังงาน และเกษตรที่เป็นมิตรต่อสิ่งแวดล้อม

5.1 พัฒนาการจัดการน้ำเชิงลุ่มน้ำทั้งระบบเพื่อเพิ่มความมั่นคงด้านน้ำของประเทศ

5.2 เพิ่มผลิตภาพของน้ำทั้งระบบในการใช้น้ำอย่างประหยัด รู้คุณค่า และสร้างมูลค่าเพิ่มจากการใช้น้ำให้ทัดเทียมกับระดับสากล

5.3 พัฒนาความมั่นคงพลังงานของประเทศ และส่งเสริมการใช้พลังงานที่เป็นมิตรต่อสิ่งแวดล้อม

5.4 เพิ่มประสิทธิภาพการใช้พลังงานโดยลดความเข้มข้นของการใช้พลังงาน

5.5 พัฒนาความมั่นคงด้านการเกษตรและอาหารของประเทศและชุมชนในมิติปริมาณคุณภาพ ราคา และการเข้าถึงอาหาร

6. ยกระดับกระบวนการทัศน์เพื่อกำหนดอนาคตประเทศ

6.1 ส่งเสริมคุณลักษณะและพฤติกรรมที่พึงประสงค์ด้านสิ่งแวดล้อมและคุณภาพชีวิตที่ดีของคนไทย

6.2 พัฒนาเครื่องมือ กลไกและระบบยุติธรรม และระบบประชาธิปไตยสิ่งแวดล้อม

6.3 จัดโครงสร้างเชิงสถาบันเพื่อจัดการประเด็นร่วม ด้านการบริหารจัดการทรัพยากรธรรมชาติและสิ่งแวดล้อมที่สำคัญ

6.4 พัฒนาและดำเนินโครงการที่ยกระดับกระบวนการทัศน์เพื่อกำหนดอนาคตประเทศด้านทรัพยากรธรรมชาติ สิ่งแวดล้อมและวัฒนธรรม บนหลักของการมีส่วนร่วมและธรรมาภิบาล

6. ยุทธศาสตร์ชาติด้านการปรับสมดุลและพัฒนาระบบการบริหารจัดการภาครัฐ

เป้าหมาย

1. ภาครัฐมีวัฒนธรรมการทำงานที่มุ่งผลสัมฤทธิ์และผลประโยชน์ส่วนรวม ตอบสนองความต้องการของประชาชนได้อย่างสะดวก รวดเร็ว โปร่งใส

2. ภาครัฐมีขนาดที่เล็กลง พร้อมปรับตัวให้ทันต่อการเปลี่ยนแปลง

3. ภาครัฐมีความโปร่งใส ปลอดการทุจริตและประพฤติมิชอบ

4. กระบวนการยุติธรรม เป็นไปเพื่อประโยชน์ต่อส่วนรวมของประเทศ

## ตัวชี้วัด

1. ระดับความพึงพอใจของประชาชนต่อการให้บริการสาธารณะของภาครัฐ
2. ประสิทธิภาพของการบริการภาครัฐ
3. ระดับความโปร่งใส การทุจริต ประพฤติมิชอบ
4. ความเสมอภาคในกระบวนการยุติธรรม

### ประเด็นยุทธศาสตร์ชาติด้านการปรับสมดุลและพัฒนาระบบการบริหารจัดการภาครัฐ

1. ภาครัฐที่ยึดประชาชนเป็นศูนย์กลาง ตอบสนองความต้องการ และให้บริการอย่างสะดวกรวดเร็ว

#### โปร่งใส

- 1.1 การให้บริการสาธารณะของภาครัฐได้มาตรฐานสากลและเป็นระดับแนวหน้าของภูมิภาค
- 1.2 ภาครัฐมีความเชื่อมโยงในการให้บริการสาธารณะต่าง ๆ ผ่านการนำเทคโนโลยีดิจิทัลมา

#### ประยุกต์ใช้

2. ภาครัฐบริหารงานแบบบูรณาการโดยมียุทธศาสตร์ชาติเป็นเป้าหมายและเชื่อมโยงการพัฒนาในทุก  
ระดับ ทุกประเด็น ทุกภารกิจ และทุกพื้นที่

- 2.1 ให้ยุทธศาสตร์ชาติเป็นกลไกขับเคลื่อนการพัฒนาประเทศ
- 2.2 ระบบการเงินการคลังประเทศสนับสนุนการขับเคลื่อนยุทธศาสตร์ชาติ
- 2.3 ระบบติดตามประเมินผลที่สะท้อนการบรรลุเป้าหมายยุทธศาสตร์ชาติในทุกระดับ

3. ภาครัฐมีขนาดเล็กลง เหมาะสมกับภารกิจ ส่งเสริมให้ประชาชนและทุกภาคส่วนมีส่วนร่วมในการ  
พัฒนาประเทศ

- 3.1 ภาครัฐมีขนาดที่เหมาะสม
- 3.2 ทุกภาคส่วนมีส่วนร่วมในการพัฒนาประเทศ
- 3.3 ส่งเสริมการกระจายอำนาจและสนับสนุนบทบาทชุมชนท้องถิ่นให้องค์กรปกครองส่วนท้องถิ่นเป็น  
หน่วยงานที่มีสมรรถนะสูง ตั้งอยู่บนหลักธรรมาภิบาล

4. ภาครัฐมีความทันสมัย

- 4.1 องค์กรภาครัฐมีความยืดหยุ่นเหมาะสมกับบริบทการพัฒนาประเทศ
- 4.2 พัฒนาและปรับระบบวิธีการปฏิบัติราชการให้ทันสมัย

5. บุคลากรภาครัฐเป็นคนดีและเก่ง ยึดหลักคุณธรรม จริยธรรม มีจิตสำนึก มีความสามารถสูง มุ่งมั่น  
และเป็นมืออาชีพ

- 5.1 ภาครัฐมีการบริหารกำลังคนที่มีความคล่องตัว ยึดระบบคุณธรรม
- 5.2 บุคลากรภาครัฐยึดค่านิยมในการทำงานเพื่อประชาชน มีคุณธรรม และมีการพัฒนาตามเส้นทาง

#### ความก้าวหน้าในอาชีพ

6. ภาครัฐมีความโปร่งใส ปลอดการทุจริตและประพฤติมิชอบ

- 6.1 ประชาชนและภาคีต่าง ๆ ในสังคมร่วมมือกันในการป้องกันการทุจริตและประพฤติมิชอบ
- 6.2 บุคลากรภาครัฐยึดมั่นในหลักคุณธรรม จริยธรรมและความซื่อสัตย์สุจริต
- 6.3 การปราบปรามการทุจริตประพฤติมิชอบมีประสิทธิภาพมีความเด็ดขาดเป็นธรรมและตรวจสอบได้
- 6.4 การบริหารจัดการการป้องกันและปราบปรามการทุจริตอย่างเป็นระบบแบบบูรณาการ



7. กฎหมายมีความสอดคล้องเหมาะสมกับบริบทต่าง ๆ และมีเท่าที่จำเป็น
  - 7.1 ภาครัฐจัดให้มีกฎหมายที่สอดคล้องและเหมาะสมกับบริบทต่าง ๆ ที่เปลี่ยนแปลง
  - 7.2 มีกฎหมายเท่าที่จำเป็น
  - 7.3 การบังคับใช้กฎหมายอย่างมีประสิทธิภาพ
8. กระบวนการยุติธรรมเคารพสิทธิมนุษยชนและปฏิบัติต่อประชาชนโดยเสมอภาค
  - 8.1 บุคลากรและหน่วยงานในกระบวนการยุติธรรมเคารพและยึดมั่นในหลักประชาธิปไตย เคารพศักดิ์ศรีความเป็นมนุษย์ที่พึงได้รับการปฏิบัติอย่างเท่าเทียม
  - 8.2 ทุกหน่วยงานในกระบวนการยุติธรรม มีบทบาทเชิงรุกร่วมกันในทุกขั้นตอนของการค้นหาความจริง
  - 8.3 หน่วยงานในกระบวนการยุติธรรมทั้งทางแพ่ง อาญา และปกครองมีเป้าหมายและยุทธศาสตร์ร่วมกัน
  - 8.4 ส่งเสริมระบบยุติธรรมทางเลือก ระบบยุติธรรมชุมชน และการมีส่วนร่วมของประชาชนในกระบวนการยุติธรรม
  - 8.5 พัฒนามาตรการอื่นแทนโทษทางอาญา

## 1.2 แผนพัฒนาเศรษฐกิจและสังคมแห่งชาติ ฉบับที่ 12 (พ.ศ.2560-2564)

แผนพัฒนาเศรษฐกิจและสังคมแห่งชาติ ฉบับที่ 12 เป็นแผนพัฒนาประเทศในระยะ 5 ปี (พ.ศ. 2560-2564) ซึ่งแปลงยุทธศาสตร์ชาติระยะ 20 ปี (พ.ศ.2560-2579) สู่การปฏิบัติอย่างเป็นรูปธรรม ดังนั้น ทิศทางการพัฒนาของแผนพัฒนาเศรษฐกิจและสังคมแห่งชาติ ฉบับที่ 12 จึงมุ่งเตรียมความพร้อมและวางรากฐานในการยกระดับประเทศไทยให้เป็นประเทศที่พัฒนาแล้ว มีความมั่นคง มั่งคั่ง ยั่งยืน ด้วยการพัฒนาตามปรัชญาของเศรษฐกิจพอเพียง โดยมีกรอบวิสัยทัศน์และเป้าหมายอนาคตประเทศไทยในปี 2579 ซึ่งกำหนดไว้ในยุทธศาสตร์ชาติระยะ 20 ปี เป็นกรอบที่แผนพัฒนาเศรษฐกิจและสังคมแห่งชาติ ฉบับที่ 12 มุ่งตอบสนองวัตถุประสงค์และเป้าหมายการพัฒนาที่กำหนดภายใต้ระยะเวลา 5 ปี ต่อจากนี้ไปพิจารณาจากการประเมินสภาพแวดล้อมการพัฒนาทั้งจากภายนอกและภายในประเทศที่บ่งชี้ถึงจุดแข็งและจุดอ่อนของประเทศ และการสะท้อนถึงโอกาสและความเสี่ยงในการที่จะผลักดันขับเคลื่อนให้การพัฒนาในด้านต่าง ๆ บรรลุผลได้ในระยะเวลา 5 ปีแรกของยุทธศาสตร์ชาติระยะ 20 ปี ทั้งนี้โดยได้คำนึงถึงการต่อยอดให้เกิดผลสัมฤทธิ์อย่างต่อเนื่อง ภายใต้แผนพัฒนาเศรษฐกิจและสังคมแห่งชาติ ฉบับต่อ ๆ ไป ดังนั้น การพัฒนาประเทศในระยะแผนพัฒนาเศรษฐกิจและสังคมแห่งชาติ ฉบับที่ 12 จึงกำหนดวัตถุประสงค์และเป้าหมายรวมของการพัฒนาได้ ดังนี้

### วัตถุประสงค์

- 1.1 เพื่อวางรากฐานให้คนไทยเป็นคนที่สมบูรณ์ มีคุณธรรมจริยธรรม มีระเบียบวินัย ค่านิยมที่ดี มีจิตสาธารณะ และมีความสุข โดยมีสุขภาพและสุขภาพที่ดี ครอบครัวอบอุ่น ตลอดจนเป็นคนเก่งที่มีทักษะความรู้ความสามารถและพัฒนาตนเองได้ต่อเนื่องตลอดชีวิต
- 1.2 เพื่อให้คนไทยมีความมั่นคงทางเศรษฐกิจและสังคม ได้รับความเป็นธรรมในการเข้าถึงทรัพยากรและบริการทางสังคมที่มีคุณภาพ ผู้ด้อยโอกาสได้รับการพัฒนาศักยภาพ รวมทั้งชุมชนมีความเข้มแข็งพึ่งพาตนเองได้
- 1.3 เพื่อให้เศรษฐกิจเข้มแข็ง แข่งขันได้ มีเสถียรภาพ และมีความยั่งยืน สร้างความเข้มแข็งของฐานการผลิตและบริการเดิมและขยายฐานใหม่โดยการใช้นวัตกรรมที่เข้มข้นมากขึ้น สร้างความเข้มแข็งของเศรษฐกิจฐานราก และสร้างความมั่นคงทางพลังงาน อาหาร และน้ำ

1.4 เพื่อรักษาและฟื้นฟูทรัพยากรธรรมชาติและคุณภาพสิ่งแวดล้อมให้สามารถสนับสนุนการเติบโตที่เป็นมิตรกับสิ่งแวดล้อมและการมีคุณภาพชีวิตที่ดีของประชาชน

1.5 เพื่อให้การบริหารราชการแผ่นดินมีประสิทธิภาพ โปร่งใส ทันท่วงที และมีการทำงานเชิงบูรณาการของภาคีการพัฒนา

1.6 เพื่อให้มีการกระจายความเจริญไปสู่ภูมิภาค โดยการพัฒนาระบบโครงสร้างพื้นฐานการคมนาคมและขยายฐานการผลิตและบริการใหม่

1.7 เพื่อผลักดันให้ประเทศไทยมีความเชื่อมโยง (Connectivity) กับประเทศต่างๆ ทั้งในระดับอนุภูมิภาค ภูมิภาค และนานาชาติได้อย่างสมบูรณ์และมีประสิทธิภาพ รวมทั้งให้ประเทศไทยมีบทบาทและสร้างสรรค์ในด้านการค้า การบริการ และการลงทุนภายใต้กรอบความร่วมมือต่าง ๆ ทั้งในระดับอนุภูมิภาค ภูมิภาค และโลก

### เป้าหมายรวม

2.1 คนไทยมีคุณลักษณะเป็นคนไทยที่สมบูรณ์

2.2 ความเหลื่อมล้ำทางด้านรายได้และความยากจนลดลง

2.3 ระบบเศรษฐกิจมีความเข้มแข็งและแข่งขันได้

2.4 ทุนทางธรรมชาติและคุณภาพสิ่งแวดล้อมสามารถสนับสนุนการเติบโตที่เป็นมิตรกับสิ่งแวดล้อม มีความมั่นคงทางอาหาร พลังงาน และน้ำ

2.5 มีความมั่นคงในเอกราชและอธิปไตย สังคมปลอดภัย สามัคคี สร้างภาพลักษณ์ดี และเพิ่มความเชื่อมั่นของนานาชาติต่อประเทศไทย

2.6 มีระบบบริหารจัดการภาครัฐที่มีประสิทธิภาพ ทันท่วงที โปร่งใส ตรวจสอบได้ กระจายอำนาจและมีส่วนร่วมจากประชาชน

### ยุทธศาสตร์การพัฒนา ประกอบด้วย 10 ยุทธศาสตร์ ดังนี้

#### 1. ยุทธศาสตร์การเสริมสร้างและพัฒนาศักยภาพทุนมนุษย์

1.1 ปรับเปลี่ยนค่านิยมคนไทยให้มีคุณธรรม จริยธรรม มีวินัย จิตสาธารณะ และพฤติกรรมที่พึงประสงค์

1.2 พัฒนาศักยภาพคนให้มีทักษะความรู้ และความสามารถในการดำรงชีวิตอย่างมีคุณค่า

1.3 ยกกระดับคุณภาพการศึกษาและการเรียนรู้ตลอดชีวิต

1.4 ลดปัจจัยเสี่ยงด้านสุขภาพและให้ทุกภาคส่วนคำนึงถึงผลกระทบต่อสุขภาพ

1.5 เพิ่มประสิทธิภาพการบริหารจัดการและลดค่าใช้จ่ายในระบบสุขภาพภาครัฐ

1.6 พัฒนาระบบการดูแลและสร้างสภาพแวดล้อมที่เหมาะสมกับสังคมสูงวัย

1.7 ผลักดันให้สถาบันทางสังคมมีส่วนร่วมพัฒนาประเทศอย่างเข้มแข็ง

#### 2. ยุทธศาสตร์การสร้างความเป็นธรรมและลดความเหลื่อมล้ำในสังคม

2.1 การเพิ่มโอกาสให้กับกลุ่มเป้าหมายประชากรร้อยละ 40 ที่มีรายได้ต่ำสุดให้สามารถเข้าถึงบริการที่มีคุณภาพของรัฐ และมีอาชีพ

2.2 การกระจายการให้บริการภาครัฐทั้งด้านการศึกษา สาธารณสุข และสวัสดิการที่มีคุณภาพให้ครอบคลุมและทั่วถึง

2.3 การเสริมสร้างศักยภาพชุมชน การพัฒนาเศรษฐกิจชุมชน และการสร้างความเข้มแข็งการเงินฐานรากตามหลักปรัชญาของเศรษฐกิจพอเพียงเพื่อให้ชุมชนสามารถพึ่งพาตนเองได้ มีสิทธิในการจัดการทุน ที่ดินและทรัพยากรภายในชุมชน

3. ยุทธศาสตร์การสร้างเสริมความเข้มแข็งทางเศรษฐกิจและแข่งขันได้อย่างยั่งยืน
  - 3.1 การบริหารจัดการเศรษฐกิจส่วนรวม
  - 3.2 การเสริมสร้างและพัฒนาขีดความสามารถในการแข่งขันของภาคการผลิตและบริการ
4. ยุทธศาสตร์การเติบโตที่เป็นมิตรกับสิ่งแวดล้อมเพื่อการพัฒนาอย่างยั่งยืน
  - 4.1 การรักษาฟื้นฟูทรัพยากรธรรมชาติ สร้างสมดุลของการอนุรักษ์และใช้ประโยชน์อย่างยั่งยืนและเป็นธรรม
  - 4.2 เพิ่มประสิทธิภาพการบริหารจัดการทรัพยากรน้ำเพื่อให้เกิดความมั่นคง สมดุล และยั่งยืน
  - 4.3 แก้ไขปัญหาวิกฤตสิ่งแวดล้อม
  - 4.4 ส่งเสริมการผลิตและการบริโภคที่เป็นมิตรกับสิ่งแวดล้อม
  - 4.5 สนับสนุนการลดการปล่อยก๊าซเรือนกระจก และเพิ่มขีดความสามารถในการปรับตัวต่อการเปลี่ยนแปลงสภาพภูมิอากาศ
  - 4.6 บริหารจัดการเพื่อลดความเสี่ยงด้านภัยพิบัติ
  - 4.7 พัฒนาระบบการบริหารจัดการและกลไกแก้ไขปัญหาความขัดแย้งด้านทรัพยากรธรรมชาติและสิ่งแวดล้อม
  - 4.8 การพัฒนาความร่วมมือด้านสิ่งแวดล้อมระหว่างประเทศ
5. ยุทธศาสตร์การเสริมสร้างความมั่นคงแห่งชาติเพื่อการพัฒนาประเทศสู่ความมั่นคงและยั่งยืน
  - 5.1 การรักษาความมั่นคงภายใน เพื่อให้เกิดความสงบในสังคมและดำรงไว้ซึ่งสถาบันหลักของชาติ
  - 5.2 การพัฒนาเสริมสร้างศักยภาพการป้องกันประเทศ เพื่อเตรียมความพร้อมในการรับมือภัยคุกคาม ทั้งการทหารและภัยคุกคามอื่น ๆ
  - 5.3 การส่งเสริมความร่วมมือกับต่างประเทศด้านความมั่นคง เพื่อบูรณาการความร่วมมือกับมิตรประเทศเพื่อผลประโยชน์ทางเศรษฐกิจ สังคม และการป้องกันภัยคุกคามข้ามชาติ
  - 5.4 การรักษาความมั่นคง และผลประโยชน์ของชาติทางทะเล เพื่อคงไว้ซึ่งประโยชน์ทางเศรษฐกิจ สังคม และความมั่นคงของชาติเหนืออาณาเขตทางทะเล
  - 5.5 การบริหารจัดการความมั่นคงเพื่อการพัฒนา เพื่อให้เกิดความสอดคล้องกันระหว่างแผนงานที่เกี่ยวข้องกับความมั่นคงการพัฒนาภายใต้การมีส่วนร่วมของภาคประชาชน
6. ยุทธศาสตร์การบริหารจัดการในภาครัฐ การป้องกันการทุจริตประพฤติมิชอบและธรรมาภิบาลในสังคมไทย
  - 6.1 ปรับปรุงโครงสร้างหน่วยงาน บทบาท ภารกิจ และคุณภาพบุคลากรภาครัฐ ให้มีความโปร่งใส ทันสมัย คล่องตัว มีขนาดที่เหมาะสม เกิดความคุ้มค่า
  - 6.2 ปรับปรุงกระบวนการงบประมาณ และสร้างกลไกในการติดตามตรวจสอบการเงินการคลังภาครัฐ
  - 6.3 เพิ่มประสิทธิภาพและยกระดับการให้บริการสาธารณะให้ได้มาตรฐานสากล
  - 6.4 เพิ่มประสิทธิภาพการบริหารจัดการให้แก่องค์กรปกครองส่วนท้องถิ่น
  - 6.5 ป้องกันและปราบปรามการทุจริตและประพฤติมิชอบ
  - 6.6 ปฏิรูปกฎหมายและกระบวนการยุติธรรมให้มีความทันสมัย เป็นธรรม และสอดคล้องกับข้อบังคับ สากลหรือข้อตกลงระหว่างประเทศ

7. ยุทธศาสตร์การพัฒนาโครงสร้างพื้นฐานและระบบโลจิสติกส์
    - 7.1 การพัฒนาโครงสร้างพื้นฐานด้านคมนาคมขนส่ง
    - 7.2 การสนับสนุนการพัฒนาระบบขนส่ง
    - 7.3 การพัฒนาระบบโลจิสติกส์
    - 7.4 การพัฒนาด้านพลังงาน
    - 7.5 การพัฒนาเศรษฐกิจดิจิทัล
    - 7.6 การพัฒนาระบบน้ำประปา
  8. ยุทธศาสตร์การพัฒนาวิทยาศาสตร์ เทคโนโลยี วิจัย และนวัตกรรม
    - 8.1 เร่งส่งเสริมการลงทุนวิจัยและพัฒนาและผลักดันสู่การใช้ประโยชน์ในเชิงพาณิชย์และเชิงสังคม
    - 8.2 พัฒนาผู้ประกอบการให้เป็นผู้ประกอบการทางเทคโนโลยี (Technopreneur)
    - 8.3 พัฒนาสภาวะแวดล้อมของการพัฒนาวิทยาศาสตร์ เทคโนโลยี วิจัย และนวัตกรรม
  9. ยุทธศาสตร์การพัฒนาภาค เมือง และพื้นที่เศรษฐกิจ
    - 9.1 การพัฒนาภาคเพื่อสร้างโอกาสทางเศรษฐกิจให้กระจายตัวอย่างทั่วถึง
    - 9.2 การพัฒนาเมือง
    - 9.3 การพัฒนาพื้นที่เศรษฐกิจ
  10. ยุทธศาสตร์ความร่วมมือระหว่างประเทศเพื่อการพัฒนา
    - 10.1 พัฒนาคือความเชื่อมโยงด้านการคมนาคมขนส่ง โลจิสติกส์และโทรคมนาคมในกรอบความร่วมมืออนุภูมิภาคภายใต้แผนงาน GMS, ACMECS, IMT-GT, BIMSTEC และ JDS และภูมิภาคอาเซียน เพื่ออำนวยความสะดวกและลดต้นทุนด้านโลจิสติกส์
    - 10.2 พัฒนาและส่งเสริมให้ไทยเป็นฐานของการประกอบธุรกิจ การบริการ และการลงทุนที่โดดเด่นในภูมิภาค
    - 10.3 การส่งเสริมการลงทุนไทยในต่างประเทศ (Outward investment) ของผู้ประกอบการไทย
    - 10.4 เปิดประตูการค้าและพัฒนาความร่วมมือกับประเทศเพื่อนบ้านในลักษณะหุ้นส่วนทางยุทธศาสตร์ ทั้งในระดับอนุภูมิภาค และภูมิภาคที่มีความเสมอภาคกัน
    - 10.5 การสร้างความเป็นหุ้นส่วนการพัฒนาต่างประเทศในอนุภูมิภาค ภูมิภาค และนานาชาติ
    - 10.6 บูรณาการภารกิจด้านความร่วมมือระหว่างประเทศและด้านการต่างประเทศ
    - 10.7 การเข้าร่วมเป็นภาคีความร่วมมือระหว่างประเทศระหว่างภูมิภาคโดยมีบทบาทที่สร้างสรรค์เพื่อเป็นทางเลือกในการดำเนินนโยบายระหว่างประเทศในเวทีโลก เพื่อรักษาสันติภาพในปฏิสัมพันธ์ระหว่างไทยและมหาอำนาจต่าง ๆ ทั้งในระดับโลกและภูมิภาค
    - 10.8 ส่งเสริมความร่วมมือกับภูมิภาคและนานาชาติในการสร้างความมั่นคง
- 1.3 แผนพัฒนาภาค/แผนพัฒนากลุ่มจังหวัด/แผนพัฒนาจังหวัด
- 1.3.1 แผนพัฒนาภาค
 

ยุทธศาสตร์การพัฒนาภาคตะวันออกเฉียงเหนือ

เป้าหมาย "ศูนย์กลางเศรษฐกิจของอนุภูมิภาคลุ่มแม่น้ำโขง"

    1. ยุทธศาสตร์บริหารจัดการน้ำให้เพียงพอต่อการพัฒนาเศรษฐกิจและคุณภาพชีวิตอย่างยั่งยืน
    2. ยุทธศาสตร์แก้ปัญหาความยากจนและพัฒนาคุณภาพชีวิตผู้มีรายได้น้อยเพื่อลดความเหลื่อมล้ำ

3. ยุทธศาสตร์สร้างความเข้มแข็งของฐานเศรษฐกิจภายใน ควบคู่กับการแก้ไขปัญหาด้านทรัพยากรธรรมชาติและสิ่งแวดล้อม
4. ยุทธศาสตร์พัฒนาการท่องเที่ยวเชิงบูรณาการ
5. ยุทธศาสตร์ใช้โอกาสจากการพัฒนาโครงข่ายคมนาคมขนส่งที่เชื่อมโยงพื้นที่เศรษฐกิจหลักภาคกลาง และพื้นที่ระเบียงเศรษฐกิจภาคตะวันออก (EEC) เพื่อพัฒนาเมือง และพื้นที่เศรษฐกิจใหม่ๆ ของภาค
6. ยุทธศาสตร์พัฒนาความร่วมมือและใช้ประโยชน์จากข้อตกลงกับประเทศเพื่อนบ้าน ในการสร้างความเข้มแข็งทางเศรษฐกิจตามแนวชายแดนและแนวระเบียงเศรษฐกิจ

#### ทิศทางการพัฒนากลุ่มจังหวัดและจังหวัด

1. กลุ่มภาคตะวันออกเฉียงเหนือตอนบน 1 ประกอบด้วยอุดรธานี หนองคาย หนองบัวลำภู เลย และบึงกาฬ เน้นการฟื้นฟูระบบนิเวศน์ เพื่อรักษาสมดุลธรรมชาติ การปรับโครงสร้างการผลิตด้านการเกษตร การส่งเสริมการค้าการลงทุนและการท่องเที่ยวเชื่อมโยงกับประเทศเพื่อนบ้าน
2. กลุ่มภาคตะวันออกเฉียงเหนือตอนบน 2 ประกอบด้วยสกลนคร นครพนม และมุกดาหาร เน้นให้ความสำคัญกับความร่วมมือทางเศรษฐกิจกับประเทศเพื่อนบ้าน เพิ่มประสิทธิภาพการผลิตสินค้าการเกษตร ส่งเสริมพื้นที่ชลประทาน การทำปศุสัตว์โดยเฉพาะโคเนื้อ
3. กลุ่มภาคตะวันออกเฉียงเหนือตอนกลาง ประกอบด้วยขอนแก่น กาฬสินธุ์ มหาสารคามและร้อยเอ็ด เน้นการพัฒนาโครงสร้างพื้นฐานของเมือง รองรับการเป็นศูนย์กลางการค้าบริการ และการลงทุนของภาค การใช้ประโยชน์พื้นที่ชลประทานให้เกิดประโยชน์สูงสุด การทำการเกษตรก้าวหน้า การเตรียมการรองรับอุตสาหกรรมพลังงานทดแทน (Ethanol) ควบคู่กับการเพิ่มประสิทธิภาพการผลิต
4. กลุ่มภาคตะวันออกเฉียงเหนือตอนล่าง 1 ประกอบด้วยนครราชสีมา ชัยภูมิ บุรีรัมย์ สุรินทร์ มุ่งเน้นการพัฒนาระบบชลประทานให้เต็มศักยภาพ การเตรียมการรองรับอุตสาหกรรมพลังงานทดแทน (Ethanol) พัฒนาการท่องเที่ยวทั้งการท่องเที่ยวเชิงนิเวศน์และอารยธรรมขอมด้วยการสร้างคุณค่าเพิ่มและพัฒนาเส้นทาง
5. กลุ่มภาคตะวันออกเฉียงเหนือตอนล่าง 2 ประกอบด้วยอุบลราชธานี ศรีสะเกษ ยโสธร และอำนาจเจริญ มุ่งเน้นการพัฒนาแหล่งน้ำ และระบบบริหารจัดการเพื่อแก้ไขปัญหาน้ำท่วมและขาดแคลนน้ำ การสร้างงานและรายได้จากการท่องเที่ยวให้มากขึ้น

#### 1.3.2 แผนพัฒนากลุ่มจังหวัดภาคตะวันออกเฉียงเหนือตอนบน 2 (สกลนคร นครพนม มุกดาหาร)

##### จุดเน้นทางยุทธศาสตร์เพื่อการพัฒนา (positioning) ของกลุ่มจังหวัด

1. จุดเน้นที่ 1 การท่องเที่ยว
2. จุดเน้นที่ 2 การเกษตร
3. จุดเน้นที่ 3 การค้า การลงทุน

##### เป้าหมายการพัฒนากลุ่มจังหวัด

“ครัวอาหารปลอดภัย ศูนย์กลางการค้าโลจิสติกส์ใหม่ เมืองแห่งความสุขทุกช่วงวัย”

##### ประเด็นยุทธศาสตร์การพัฒนากลุ่มจังหวัดภาคตะวันออกเฉียงเหนือตอนบน 2

1. การพัฒนาการท่องเที่ยว 3 ธรรม (ธรรมะ ธรรมชาติ วัฒนธรรม) เชื่อมโยงประเทศเพื่อนบ้าน
2. การส่งเสริมการผลิตการสร้างมูลค่าเพิ่มทางการเกษตร และครัวอาหารปลอดภัย
3. การพัฒนาขีดความสามารถด้านการค้า การลงทุนและโลจิสติกส์ให้กับภาคธุรกิจในพื้นที่
4. การพัฒนาสังคม สิ่งแวดล้อมและความมั่นคง

### 1.3.3 ยุทธศาสตร์การพัฒนาจังหวัดนครพนม

**วิสัยทัศน์** “เมืองน่าอยู่ ประชศุเศรษฐกิจสู่อาเซียนและจีนตอนใต้ – ตะวันออก”

**ตัวชี้วัดความสำเร็จตามเป้าหมายการพัฒนาจังหวัดนครพนม**

“ประชาชนมีรายได้ต่อหัว (GPP Per Capita) เพิ่มขึ้นร้อยละ 3 (ฐานปี 61 = 78,802 บาทต่อคนต่อปี)”

**ประเด็นยุทธศาสตร์การพัฒนาจังหวัดนครพนม 6 ยุทธศาสตร์**

**ยุทธศาสตร์ที่ 1 การพัฒนาคุณภาพทางการท่องเที่ยวและบริการ**

**วัตถุประสงค์** เป็นศูนย์กลางการท่องเที่ยวในอนุภูมิภาคลุ่มแม่น้ำโขง

**แนวทางการพัฒนา**

1. พัฒนาคุณภาพ บุคลากร แหล่งท่องเที่ยว เส้นทางท่องเที่ยว โครงสร้างพื้นฐาน สิ่งอำนวยความสะดวกและความปลอดภัย สินค้าและมาตรฐานบริการด้านการท่องเที่ยว
2. ส่งเสริมกิจกรรมการท่องเที่ยว ประเพณี ศาสนา ประวัติศาสตร์ วัฒนธรรม ธรรมชาติ เชิงกีฬา เชิงเกษตร เชิงสุขภาพ และการท่องเที่ยวชุมชน OTOP นวัตกรรม สิ่งอำนวยความสะดวกอย่างยั่งยืน
3. การบริหารจัดการและบูรณาการความร่วมมือกับหน่วยงานที่เกี่ยวข้องเพื่อเชื่อมโยงในท้องถิ่นในประเทศและต่างประเทศ

4. พัฒนาการตลาดและประชาสัมพันธ์การท่องเที่ยวและบริการผ่านแพลตฟอร์มดิจิทัล

**ยุทธศาสตร์ที่ 2 การพัฒนาการเกษตรและอุตสาหกรรมเกษตรเป็นมิตรกับสิ่งแวดล้อม**

**วัตถุประสงค์** คุณภาพชีวิตเกษตรกรดี ด้วยวิถีเกษตรที่ยั่งยืน

**แนวทางการพัฒนา**

1. สร้างความเข้มแข็งและเชื่อมโยงเครือข่ายให้กับสถาบันเกษตรกร
2. ส่งเสริมการผลิตสินค้าให้ได้มาตรฐาน
3. ส่งเสริมการสร้างมูลค่าเพิ่มและจัดการตลาดสินค้าเกษตร
4. ส่งเสริมการใช้เทคโนโลยีการผลิตสินค้าทางการเกษตรที่เหมาะสม ได้มาตรฐาน และเป็นมิตรกับสิ่งแวดล้อม
5. การบริหารจัดการเทคโนโลยี และนวัตกรรมด้านการเกษตร
6. ฟื้นฟู และอนุรักษ์ทรัพยากรการเกษตร
7. บริหารจัดการน้ำอย่างเป็นระบบ

**ยุทธศาสตร์ที่ 3 การพัฒนาการค้าและการลงทุน**

**วัตถุประสงค์** เป็นศูนย์กลางการค้าชายแดนและการลงทุน ประชศุเศรษฐกิจสู่อาเซียนและจีนตอนใต้ – ตะวันออก

**แนวทางการพัฒนา**

1. พัฒนาโครงสร้างพื้นฐานเพื่ออำนวยความสะดวกทางการค้า การลงทุนรองรับการเป็นเมืองศูนย์กลางการค้าชายแดน ประชศุเศรษฐกิจสู่อาเซียนและจีนตอนใต้-ตะวันออก
2. พัฒนาเครือข่ายและความร่วมมือทางการค้า การลงทุนในประเทศภูมิภาคอาเซียนและจีนตอนใต้-ตะวันออก
3. ส่งเสริมการค้าการลงทุนในเขตพัฒนาเศรษฐกิจพิเศษสู่อาเซียนและจีนตอนใต้-ตะวันออก
4. ส่งเสริมสนับสนุนและพัฒนาขีดความสามารถของผู้ประกอบการ SMEs สู่สากล

5. การพัฒนาและส่งเสริมการประยุกต์ใช้เทคโนโลยีและนวัตกรรมดิจิทัล ด้านการขนส่งอัจฉริยะ (Smart Mobility) เพื่ออำนวยความสะดวกทางการค้า การลงทุน และระบบขนส่ง

#### **ยุทธศาสตร์ที่ 4 การพัฒนาสังคมและคุณภาพชีวิตเพื่อสร้างความสุขอย่างยั่งยืน**

**วัตถุประสงค์** สังคมน่าอยู่ คุณภาพชีวิตที่ดี มีความสุขอย่างยั่งยืน

##### **แนวทางการพัฒนา**

1. พัฒนาระบบการแพทย์และสาธารณสุข
2. ส่งเสริม พัฒนา และยกระดับคุณภาพการศึกษา
3. ส่งเสริมและประยุกต์ใช้ปรัชญาของเศรษฐกิจพอเพียง ในการดำรงชีวิตและการแก้ไขปัญหาความ

ยากจนแบบบูรณาการ

4. พัฒนาระบบสวัสดิการ และความมั่นคงทางสังคมเพื่อยกระดับคุณภาพชีวิต
5. การพัฒนาโครงสร้างพื้นฐานที่ครอบคลุมพื้นที่และได้มาตรฐานการให้บริการ
6. การพัฒนาและส่งเสริมด้านการดำรงชีวิตอัจฉริยะ (Smart Living)
7. การพัฒนาและส่งเสริมด้านพลเมืองอัจฉริยะ (Smart People)

#### **ยุทธศาสตร์ที่ 5 การรักษาความมั่นคงและความสงบเรียบร้อย**

**วัตถุประสงค์** นครพนมเมืองแห่งความมั่นคงและความสงบเรียบร้อย

##### **แนวทางการพัฒนา**

1. เสริมสร้างความมั่นคงและความปลอดภัยในชีวิตและทรัพย์สินในหมู่บ้าน/ชุมชน
2. เพิ่มศักยภาพเจ้าหน้าที่และอาสาสมัครภาคประชาชนให้มีประสิทธิภาพในการรักษาความมั่นคงและความสงบเรียบร้อยในพื้นที่
3. การเสริมสร้างความสัมพันธ์กับประเทศเพื่อนบ้านด้านความมั่นคง

#### **ยุทธศาสตร์ที่ 6 การบริหารจัดการทรัพยากรธรรมชาติและสิ่งแวดล้อมอย่างยั่งยืน**

**วัตถุประสงค์** นครพนมเมืองพัฒนาที่ไร้มลพิษและเป็นมิตรต่อสิ่งแวดล้อม ต้นแบบการบริหารจัดการแห่งอนุภูมิภาคลุ่มน้ำโขง เชื่อมโยงพื้นที่ชุ่มน้ำโลก

##### **แนวทางการพัฒนา**

1. บูรณาการทุกภาคส่วนในการบริหารจัดการในพื้นที่ชุ่มน้ำ Ramsar Site แม่น้ำสงครามตอนล่าง และพื้นที่ชุ่มน้ำที่มีความสำคัญระดับท้องถิ่น ให้บรรลุเป้าหมายที่กำหนดไว้ตามมาตรการอนุรักษ์พื้นที่ชุ่มน้ำ
2. ส่งเสริมสนับสนุนการปลูกป่าในพื้นที่ต่างๆ ทั้งในและนอกพื้นที่อนุรักษ์
3. เสริมสร้างองค์ความรู้ จิตสำนึกและการมีส่วนร่วมในการจัดการทรัพยากรธรรมชาติและสิ่งแวดล้อม
4. เสริมสร้างความมั่นคงด้านทรัพยากรน้ำเพื่อการใช้ประโยชน์และป้องกันผลกระทบจากอุทกภัยและภัยแล้ง
5. เสริมสร้างมูลค่าและใช้ประโยชน์จากทรัพยากรธรรมชาติและสิ่งแวดล้อมและพลังงาน
6. เสริมสร้างความรู้ด้านพลังงานและพลังงานทดแทนเพื่อสร้างความมั่นคงด้านพลังงานของจังหวัด
7. การพัฒนาและส่งเสริมด้านสิ่งแวดล้อมอัจฉริยะ (Smart Environment) และพลังงานอัจฉริยะ (Smart Energy)
8. ส่งเสริมการจัดการขยะชุมชนต้นทางอย่างยั่งยืน

#### 1.4 ยุทธศาสตร์การพัฒนาขององค์กรปกครองส่วนท้องถิ่นในเขตจังหวัดนครพนม

วิสัยทัศน์ “เมืองน่าอยู่ เศรษฐกิจรุ่งเรืองและมั่นคงอนันต์ ภายใต้ปรัชญาของเศรษฐกิจพอเพียง”

##### ยุทธศาสตร์และแนวทางการพัฒนา

1. ยุทธศาสตร์การพัฒนาทรัพยากรมนุษย์
  - 1) ส่งเสริมและพัฒนาคุณภาพชีวิตเด็ก สตรี ผู้สูงอายุ คนพิการและด้อยโอกาส
  - 2) ส่งเสริมด้านการกีฬาและนันทนาการ
  - 3) ส่งเสริมการจัดการศึกษาในทุกระดับทั้งในระบบและนอกระบบ
  - 4) ส่งเสริมคุณธรรม จริยธรรม
  - 5) ส่งเสริมและพัฒนาคุณภาพการศึกษา
  - 6) ส่งเสริมและพัฒนาคุณภาพทางการศึกษา
  - 7) การป้องกันและแก้ไขปัญหาเสพติดให้โทษ
  - 8) เพิ่มขีดความสามารถในการประกอบอาชีพให้กับประชาชน
2. ยุทธศาสตร์การพัฒนาด้านการส่งเสริมการท่องเที่ยว ศิลปวัฒนธรรม ภูมิปัญญาท้องถิ่น
  - 1) ส่งเสริมสนับสนุนการท่องเที่ยวต่างๆ เช่น เชิงธรรมชาติ เชิงเกษตร ประวัติศาสตร์ ศาสนา วัฒนธรรม ประเพณีท้องถิ่น และการท่องเที่ยวเชิงกีฬา  
การท่องเที่ยวทางธรรมชาติ
  - 2) ส่งเสริมและยกระดับมาตรฐานด้านบริการและธุรกิจที่เกี่ยวข้องกับการท่องเที่ยวเพื่อสร้างความประทับใจให้กับผู้ใช้บริการ
  - 3) สนับสนุนการพัฒนาบุคลากรด้านการท่องเที่ยว
  - 4) ส่งเสริมการตลาดและการประชาสัมพันธ์การท่องเที่ยว
  - 5) ส่งเสริมการท่องเที่ยวทุกรูปแบบและเชื่อมโยงจากท้องถิ่น/ชุมชนสู่จังหวัดและประเทศเพื่อนบ้าน
  - 6) พัฒนาโครงสร้างพื้นฐานสู่แหล่งท่องเที่ยว
3. ยุทธศาสตร์พัฒนาการเกษตรและอุตสาหกรรมการเกษตร
  - 1) ส่งเสริมการพัฒนา และดูแลรักษาแหล่งน้ำธรรมชาติอย่างบูรณาการและขยายพื้นที่ชลประทาน เพื่อให้มีน้ำเพื่อการเกษตร และเพียงพอต่อการอุปโภค บริโภค
  - 2) พัฒนาเทคโนโลยีการผลิต การตลาด การค้า การลงทุน และการส่งออก
  - 3) พัฒนาสินค้าเกษตรอย่างมีประสิทธิภาพ สามารถยกระดับเข้าสู่ภาคอุตสาหกรรมการเกษตรอย่างมีคุณภาพ
  - 4) ส่งเสริมการจัดให้มีตลาดกลาง
  - 5) ส่งเสริมการรวมกลุ่มของเกษตรกร เพื่อกำหนดราคาและต่อรองราคา
  - 6) ส่งเสริมการเกษตรทฤษฎีใหม่ เกษตรอัจฉริยะ (Smart Farmer)
4. ยุทธศาสตร์พัฒนาการค้าผ่านแดน
  - 1) ส่งเสริมการจัดกิจกรรมทางวัฒนธรรม การท่องเที่ยว การตลาด การค้าและการลงทุนในภูมิภาค
  - 2) พัฒนาจุดผ่อนปรนเพื่ออำนวยความสะดวกในการส่งเสริมการค้าชายแดนผ่านจุดผ่อนปรน
  - 3) ส่งเสริมให้ผู้ประกอบการภาคธุรกิจเอกชนขยายการลงทุนไปประเทศเพื่อนบ้าน



- 4) ส่งเสริมการขยายความเชื่อมโยงทางเศรษฐกิจ การค้า การลงทุนภายใต้ประโยชน์ร่วมกันของกรอบความร่วมมือกับประเทศเพื่อนบ้าน
- 5) ส่งเสริมความเข้มแข็งของ SME ไทยสู่การเป็นประชาคมอาเซียน
- 6) ส่งเสริมและพัฒนาากลุ่มอาชีพ และผลิตภัณฑ์ชุมชน (OTOP) ให้มีคุณภาพ
- 7) การพัฒนาด้านเศรษฐกิจฐานราก
5. ยุทธศาสตร์การปรับสมดุลและเพิ่มประสิทธิภาพการบริหารจัดการภาครัฐ
  - 1) มุ่งพัฒนาระบบบริหารจัดการ เพิ่มประสิทธิภาพการบริหารจัดการ โดยเสริมสร้างธรรมาภิบาลในการปฏิบัติราชการเพื่อให้บริการประชาชน
  - 2) พัฒนาระบบรับเรื่องและแก้ไขปัญหาร้องทุกข์ของประชาชน ส่งเสริมสนับสนุนกระบวนการมีส่วนร่วมภาคประชาชนสนับสนุนการบริการประชาชนเคลื่อนที่แบบบูรณาการ
  - 3) บริหารงานโดยการบูรณาการกับองค์กรปกครองส่วนท้องถิ่นอื่น ส่วนราชการ และหน่วยงานที่เกี่ยวข้อง
  - 4) สนับสนุนให้มีการระดมความคิดเห็นจากทุกภาคส่วนในจังหวัด เพื่อจัดทำแผนพัฒนากับภาคส่วนต่างๆ สนับสนุนกระบวนการมีส่วนร่วมของประชาชน ส่วนราชการ หน่วยงานต่างๆที่เกี่ยวข้องเพื่อเพิ่มประสิทธิภาพแผนและยุทธศาสตร์การพัฒนา
  - 5) พัฒนาระบบฐานข้อมูลและพัฒนาบุคลากรภาครัฐเพื่อเพิ่มประสิทธิภาพการบริหารงานขององค์กรปกครองส่วนท้องถิ่น
  - 6) เผยแพร่ประชาสัมพันธ์เพื่อให้เกิดความรู้ความเข้าใจแก่ทุกภาคส่วนต่างๆ เพื่อเข้ามามีส่วนร่วมรวมทั้งเพื่อสนับสนุนในการขับเคลื่อนการดำเนินการตามแผนพัฒนา การพัฒนาประสิทธิภาพในการบริหารจัดการและการติดตามประเมินผล
6. ยุทธศาสตร์การพัฒนาเมืองน่าอยู่
  - 1) สนับสนุนการปรับปรุงและก่อสร้างถนน ทางระบายน้ำ สะพาน และโครงสร้างพื้นฐานที่จำเป็น
  - 2) พัฒนาระบบการขนส่ง (Logistics)
  - 3) พัฒนาและปรับปรุงระบบผังเมือง
  - 4) ส่งเสริมการติดตั้งสัญญาณไฟจราจร ป้ายบอกทาง ไฟส่องทางจราจร ขยายเขตไฟฟ้า ครอบคลุมอย่างทั่วถึง
  - 5) ส่งเสริมสนับสนุนการป้องกันและบรรเทาสาธารณภัย การรักษาความปลอดภัยในชีวิตและทรัพย์สิน
  - 6) ส่งเสริมการสาธารณสุข การป้องกันและรักษาโรคติดต่อและโรคไม่ติดต่อแก่ประชาชน รวมทั้งพัฒนาระบบการแพทย์ฉุกเฉิน
  - 7) พัฒนาและส่งเสริมจัดการขยะมูลฝอย น้ำเสีย และมลพิษในชุมชน
  - 8) ส่งเสริม ฟันฟู และบำบัดทรัพยากรธรรมชาติและสิ่งแวดล้อม
  - 9) ส่งเสริมการปลูกป่าเพื่อเพิ่มพื้นที่สีเขียว
  - 10) การจัดระเบียบสังคมและเสริมสร้างความมั่นคงของมนุษย์

## 2. ยุทธศาสตร์ขององค์กรปกครองส่วนท้องถิ่น

### 2.1 วิสัยทัศน์

“เทศบาลตำบลศรีสงคราม เมืองน่าอยู่ เศรษฐกิจ พัฒนาคุณภาพชีวิต เป็นศูนย์กลางการศึกษา ส่งเสริมศิลปวัฒนธรรม สนับสนุนระบอบประชาธิปไตย”

### 2.2 พันธกิจ

**พันธกิจที่ 1** การสร้างระบบโครงสร้างพื้นฐาน ระบบสาธารณูปโภคสาธารณูปการ ตลอดจนสร้างระบบคมนาคมขนส่งที่มีประสิทธิภาพ และสนับสนุนแนวทางการพัฒนาเมือง

**พันธกิจที่ 2** การพัฒนาเศรษฐกิจและส่งเสริมการประกอบอาชีพของประชาชนเพื่อสร้างอาชีพและกระจายรายได้อย่างทั่วถึงและสนับสนุนการประกอบอาชีพเกษตรกรรมอย่างมีระบบ

**พันธกิจที่ 3** ส่งเสริมให้ประชาชนมีคุณภาพชีวิตและความเป็นอยู่ที่ดีขึ้น

**พันธกิจที่ 4** พัฒนาระบบการศึกษาให้มีคุณภาพและได้มาตรฐาน ตลอดจนอนุรักษ์และพัฒนาศิลปวัฒนธรรมอันดีงาม ภูมิปัญญาท้องถิ่นให้ดำรงอยู่

**พันธกิจที่ 5** ส่งเสริมและพัฒนาศักยภาพของคนและชุมชนโดยให้ประชาชนมีส่วนร่วมในการพัฒนาเทศบาล เพื่อให้เกิดความโปร่งใสในการบริหารตามหลักธรรมาภิบาล

**พันธกิจที่ 6** การเพิ่มศักยภาพของประชาชนและชุมชนให้เข้มแข็ง และสามารถพึ่งพาตนเองได้ ตามหลักปรัชญาเศรษฐกิจพอเพียง

**พันธกิจที่ 7** พัฒนาระบบสาธารณสุขมูลฐานและการบริการด้านสาธารณสุขให้มีประสิทธิภาพ

**พันธกิจที่ 8** จัดการด้านทรัพยากรธรรมชาติและสิ่งแวดล้อมอย่างมีส่วนร่วมเพื่อการพัฒนาที่ยั่งยืน

**พันธกิจที่ 9** พัฒนาเทคโนโลยีสารสนเทศ เพื่อการศึกษาการบริหาร และการบริการให้มีประสิทธิภาพยิ่งขึ้น เพื่อสนับสนุนการบริหารจัดการที่ดี

### 2.3 ยุทธศาสตร์ ประกอบด้วย 6 ยุทธศาสตร์

1. ยุทธศาสตร์การพัฒนาด้านโครงสร้างพื้นฐาน
2. ยุทธศาสตร์การพัฒนาด้านสาธารณสุขและสิ่งแวดล้อม
3. ยุทธศาสตร์การพัฒนาด้านเศรษฐกิจ
4. ยุทธศาสตร์การพัฒนาด้านสังคม
5. ยุทธศาสตร์การพัฒนาด้านการศึกษา
6. ยุทธศาสตร์การพัฒนาด้านการเมืองการบริหาร

#### ยุทธศาสตร์ที่ 1 การพัฒนาด้านโครงสร้างพื้นฐาน เป้าประสงค์

1. พัฒนาระบบสาธารณูปโภค สาธารณูปการให้ทั่วถึง
2. เป็นศูนย์กลางคมนาคมขนส่งของภูมิภาค

#### ตัวชี้วัด

1. เส้นทางคมนาคมที่มีมาตรฐาน
2. เส้นทางคมนาคมมีความสะดวก ปลอดภัยในการสัญจรไป-มา

3. ก่อสร้างทางระบายน้ำ ป้องกันน้ำท่วมขัง
4. ทุกครัวเรือน หมู่บ้านมีไฟฟ้าใช้/ไฟฟ้าสาธารณะส่องสว่างอย่างทั่วถึง
5. แหล่งน้ำอุปโภคบริโภคได้รับการปรับปรุงอย่างมีประสิทธิภาพ
6. พัฒนาพื้นที่ตามระเบียบผังเมือง / ปรับปรุงภูมิทัศน์ภายในหมู่บ้านให้มีสภาพที่ดีขึ้น

กลยุทธ์	ค่าเป้าหมาย
1. การก่อสร้าง ปรับปรุงสาธารณูปโภค สาธารณูปการและไฟฟ้า	<ul style="list-style-type: none"> <li>- จำนวนเส้นทางที่ได้รับการก่อสร้าง</li> <li>- จำนวนเส้นทางที่ได้รับการปรับปรุง ซ่อมแซม</li> <li>- ร้อยละของครัวเรือน หมู่บ้านมีไฟฟ้า/ไฟฟ้าสาธารณะส่องสว่างอย่างทั่วถึง</li> <li>- ร้อยละของครัวเรือนที่มีน้ำอุปโภค บริโภคอย่างทั่วถึง สะอาดและปลอดภัย</li> <li>- จำนวนแหล่งน้ำที่ได้รับการพัฒนาและฟื้นฟู ปรับปรุงและก่อสร้าง</li> <li>- โครงการก่อสร้างที่ถูกต้องตามระเบียบผังเมือง</li> </ul>

## ยุทธศาสตร์ที่ 2 การพัฒนาด้านสาธารณสุขและสิ่งแวดล้อม

### เป้าประสงค์

1. การบริหารและจัดการสิ่งแวดล้อม
2. ส่งเสริมให้ประชาชนมีส่วนร่วมในการพัฒนาท้องถิ่น
3. การอนุรักษ์และฟื้นฟูทรัพยากรธรรมชาติและสิ่งแวดล้อม
4. พัฒนาส่งเสริมให้ประชาชนมีสุขภาพ อนามัยที่ดี ทั้งร่างกายและจิตใจ
5. การบริหารและจัดการด้านสาธารณสุขและสวัสดิการสังคม

### ตัวชี้วัด

1. ทรัพยากรธรรมชาติ แหล่งน้ำ ตลอดจนทรัพยากรธรรมชาติอื่น ๆ คงความอุดมสมบูรณ์
2. ประชาชนมีสุขภาพที่ดีเข้าถึงบริการสาธารณสุขที่มีคุณภาพและมาตรฐานอย่างเท่าเทียม
3. มีระบบการจัดการสิ่งแวดล้อม ชยะมูลฝอย สิ่งปฏิกูล น้ำเสียในชุมชน มลพิษทางอากาศอย่างเป็นระบบ ชุมชนมีความเป็นระเบียบเรียบร้อย

กลยุทธ์	ค่าเป้าหมาย
1. การสร้างจิตสำนึกและบำบัดฟื้นฟูทรัพยากรธรรมชาติและสิ่งแวดล้อม	<ul style="list-style-type: none"> <li>- จำนวนโครงการที่ได้รับการส่งเสริม อนุรักษ์ ฟื้นฟู ทรัพยากรธรรมชาติและสิ่งแวดล้อม</li> </ul>
2. การป้องกันรักษาและส่งเสริมความรู้ด้านสุขภาพ อนามัยแก่ประชาชน	<ul style="list-style-type: none"> <li>- จำนวนโครงการ/กิจกรรมที่ดำเนินการ</li> <li>- จำนวนศูนย์ที่ได้รับการสนับสนุน</li> </ul>
3. การสุขาภิบาลชุมชนและสถานที่	<ul style="list-style-type: none"> <li>- จำนวนโครงการ/กิจกรรมที่ดำเนินการ</li> </ul>

### ยุทธศาสตร์ที่ 3 การพัฒนาด้านเศรษฐกิจ

#### เป้าประสงค์

1. พัฒนาและส่งเสริมอาชีพแก่ประชาชน
2. ส่งเสริมระบบเศรษฐกิจแบบพอเพียงการพัฒนาที่ยั่งยืนและภูมิปัญญาท้องถิ่น
3. การพัฒนาให้เป็นศูนย์กลางทางการค้าของอำเภอใกล้เคียง

#### ตัวชี้วัด

1. ประชาชนมีรายได้เพิ่มขึ้นจากการส่งเสริมการฝึกอบรมการประกอบอาชีพ
2. กลุ่มเกษตรกรและกลุ่มอาชีพมีความเข้มแข็งขึ้น
3. เป็นศูนย์กลางทางการค้าของอำเภอใกล้เคียง

กลยุทธ์	ค่าเป้าหมาย
1. การส่งเสริมอาชีพและเพิ่มรายได้ให้แก่ประชาชน	- จำนวนกลุ่มอาชีพที่ได้รับการสนับสนุนทักษะในการประกอบอาชีพ - จำนวนกลุ่มที่ได้รับการสนับสนุนส่งเสริมระบบเกษตร / เศรษฐกิจพอเพียงที่ยั่งยืน

### ยุทธศาสตร์ที่ 4 การพัฒนาด้านสังคม

#### เป้าประสงค์

1. อนุรักษ์ประเพณีและวัฒนธรรมท้องถิ่น
2. ส่งเสริมความสามัคคีและแก้ไขปัญหาของชุมชน การให้บริการด้านสวัสดิการสังคม
3. ส่งเสริมสนับสนุนด้านกีฬาแก่เด็ก เยาวชนและประชาชน อย่างมีคุณภาพ
4. การรักษาความสงบเรียบร้อยของบ้านเมือง สร้างความปลอดภัยในชีวิตและทรัพย์สินของประชาชน
5. การป้องกันและบรรเทาสาธารณภัย

#### ตัวชี้วัด

1. ประชาชนอนุรักษ์ศิลปะ วัฒนธรรม ประเพณี แหล่งเรียนรู้ ภูมิปัญญาท้องถิ่นให้คงอยู่สืบไป
2. ประชาชนได้รับการสงเคราะห์และพัฒนาคุณภาพชีวิต
3. ประชาชนมีสุขภาพแข็งแรง เด็กและเยาวชนมีอุปกรณ์กีฬาได้ออกกำลังกาย
4. ประชาชนมีความพึงพอใจต่อการดำเนินงานป้องกันและบรรเทาสาธารณภัย

กลยุทธ์	ค่าเป้าหมาย
1. การส่งเสริมศิลปวัฒนธรรม ประเพณีท้องถิ่นที่ดิงามในชุมชน	- จำนวนโครงการ/กิจกรรมที่ดำเนินงานส่งเสริมและอนุรักษ์วัฒนธรรมประเพณีท้องถิ่นไทย - จำนวนโครงการ/กิจกรรมส่งเสริมอนุรักษ์พระพุทธศาสนา
2. การส่งเสริมสวัสดิการและนันทนาการ	- จำนวนโครงการ/กิจกรรม
3. การกีฬาและนันทนาการแก่เด็ก เยาวชนและประชาชนทั่วไป	- จำนวนโครงการ/กิจกรรม
4. การรักษาความสงบเรียบร้อยปลอดภัยในชุมชน และงานป้องกันและบรรเทาสาธารณภัย	- จำนวนโครงการ/กิจกรรม

## ยุทธศาสตร์ที่ 5 การพัฒนาทางการศึกษา

### เป้าประสงค์

1. พัฒนาศูนย์พัฒนาเด็กเล็กให้มีคุณลักษณะที่พึงประสงค์ ให้ได้ตามเกณฑ์มาตรฐาน
2. พัฒนาการทางการศึกษาของประชาชนมีโอกาสได้เรียนรู้ทั้งในและนอกระบบ
3. บุคลากรทางการศึกษาได้รับการส่งเสริม พัฒนา สามารถจัดการศึกษาให้กับผู้เรียนได้อย่างมีคุณภาพ

### ตัวชี้วัดระดับ

1. ส่งเสริมให้ศูนย์พัฒนาเด็กเล็กที่ได้มาตรฐาน
2. ประชาชนมีโอกาสเรียนรู้ทั้งในและนอกระบบตลอดชีวิต
3. ระดับคุณภาพ ของบุคลากรทางการศึกษาและการจัดการศึกษาของสถานศึกษา

กลยุทธ์	ค่าเป้าหมาย
1. การส่งเสริมการศึกษาด้านปฐมวัย	- จำนวนโครงการ/กิจกรรมส่งเสริมพัฒนาศูนย์ฯ ทั้ง 6ด้าน
2. การส่งเสริมการศึกษาและวัฒนธรรมในชุมชน	- จำนวนสถานศึกษาที่ต้องส่งเสริมสนับสนุน - จำนวนโครงการ/กิจกรรม
3. การส่งเสริมพัฒนาบุคลากรทางการศึกษาและหลักสูตร	- ร้อยละของบุคลากรทางการศึกษาที่ได้รับการพัฒนา - จำนวนโครงการ/กิจกรรม

## ยุทธศาสตร์ที่ 6 การพัฒนาด้านการเมือง การบริหาร

### เป้าประสงค์

1. เพื่อเสริมสร้างการมีส่วนร่วมของประชาชนในการพัฒนาท้องถิ่นให้เข้มแข็ง
2. เพื่อบริหารจัดการภายในเทศบาล และพัฒนาปรับปรุงเครื่องมือ เครื่องใช้และเทคโนโลยีที่ใช้ในการให้บริการ
3. การเพิ่มประสิทธิภาพบุคลากรของเทศบาลทุกระดับเพื่อเสริมสร้างการแก้ไขปัญหาของประชาชนตลอดจนการให้บริการที่มีประสิทธิภาพ

### ตัวชี้วัด

1. ประชาชนทุกภาคส่วนมีส่วนร่วมในการพัฒนาท้องถิ่นให้เข้มแข็ง
2. เครื่องมือเครื่องใช้และเทคโนโลยีที่จำเป็นต่อการปฏิบัติงานและให้บริการของประชาชน
3. บุคลากรทุกระดับมีความรู้ความสามารถและทักษะในการปฏิบัติงาน รวมถึงการให้บริการที่มีประสิทธิภาพ

กลยุทธ์	ค่าเป้าหมาย
1. การส่งเสริมความรู้ ความเข้าใจเกี่ยวกับกิจกรรมของท้องถิ่นและการมีส่วนร่วมของประชาชน	- จำนวนโครงการ/กิจกรรม - จำนวนหมู่บ้านที่ประชาชนมีส่วนร่วม
2. การปรับปรุงและพัฒนาเครื่องมือเครื่องใช้และสถานที่ปฏิบัติงาน	- จำนวนโครงการ/กิจกรรม - จำนวนครั้งที่จัดหา
3. การส่งเสริมและพัฒนาศักยภาพของบุคลากร	- จำนวนโครงการ/กิจกรรม - จำนวนครั้งของโครงการอบรมบุคลากร

## 2.4 จุดยืนทางยุทธศาสตร์ (Positioning) ของเทศบาลตำบลศรีสงคราม

- มีเป้าหมาย เพื่อตอบสนองความต้องการของประชาชนในพื้นที่
- มีการบริหารยุทธศาสตร์
- ความสอดคล้องของยุทธศาสตร์ประเทศกับท้องถิ่น
- มีระบบการบริหารจัดการที่ดี โดยให้ประชาชนมีส่วนร่วมในการตัดสินใจ การวางแผนพัฒนา การตรวจสอบ เพื่อให้เกิดความโปร่งใสในการบริหารและการปกครอง
- การพัฒนาโครงสร้างพื้นฐาน สาธารณูปโภคและบริการสาธารณะให้ครอบคลุมได้มาตรฐาน
- การพัฒนาสิ่งแวดล้อมให้เป็นเมืองน่าอยู่อย่างยั่งยืน
- การอนุรักษ์และสืบสานประเพณี วัฒนธรรม ภูมิปัญญาท้องถิ่น
- ประชาชนในท้องถิ่นได้รับการศึกษาและการสาธารณสุขอย่างมีประสิทธิภาพและทั่วถึง
- ส่งเสริม สนับสนุนการมีส่วนร่วมของชุมชน
- พัฒนาความเข้มแข็งของชุมชนตามแนวทางปรัชญาเศรษฐกิจพอเพียง
- ความต้องการของประชาชนซึ่งเป็นผู้รับบริการ
- การวัดผลสัมฤทธิ์ของงานสร้างความเข้าใจกับหน่วยงานที่เกี่ยวข้อง
- สร้างความเข้าใจกับฝ่ายต่าง ๆ ในองค์กรปกครองส่วนท้องถิ่น
- สร้างความเข้าใจกับประชาชน ศึกษาสำรวจปัญหา และความต้องการที่แท้จริง
- แต่งตั้งคณะทำงานฝึกอบรมเสริมสร้างความรู้

### ปัจจัยความสำเร็จ

- ผู้บริหารเทศบาล
- การรับรู้ความร่วมมือของเจ้าหน้าที่เทศบาล
- การมีส่วนร่วม ระดับการมีส่วนร่วมของประชาชน
- การประสานและสนับสนุนจากภาคีภาครัฐและเอกชน
- ระบบฐานข้อมูล
- การเผยแพร่ประชาสัมพันธ์

### บทบาทขององค์กรปกครองส่วนท้องถิ่นและผู้ที่เกี่ยวข้อง

1. ผู้บริหารท้องถิ่น
  - ผู้นำเห็นนโยบาย ติดตามประเมินผล
2. เจ้าหน้าที่ในองค์กรปกครองส่วนท้องถิ่น
  - ร่วมเป็นคณะทำงาน ประสานงานระหว่างฝ่าย สร้างบรรยากาศการทำงานที่ดี
3. ประชาชนในท้องถิ่น และผู้รับบริการอื่น ๆ
  - ร่วมเป็นคณะทำงาน ให้ข้อมูลและร่วมกำหนดความต้องการ
  - หน่วยงานราชการ สนับสนุนข้อมูล ความรู้ทางวิชาการ

2.5 ความเชื่อมโยงของยุทธศาสตร์ในภาพรวม

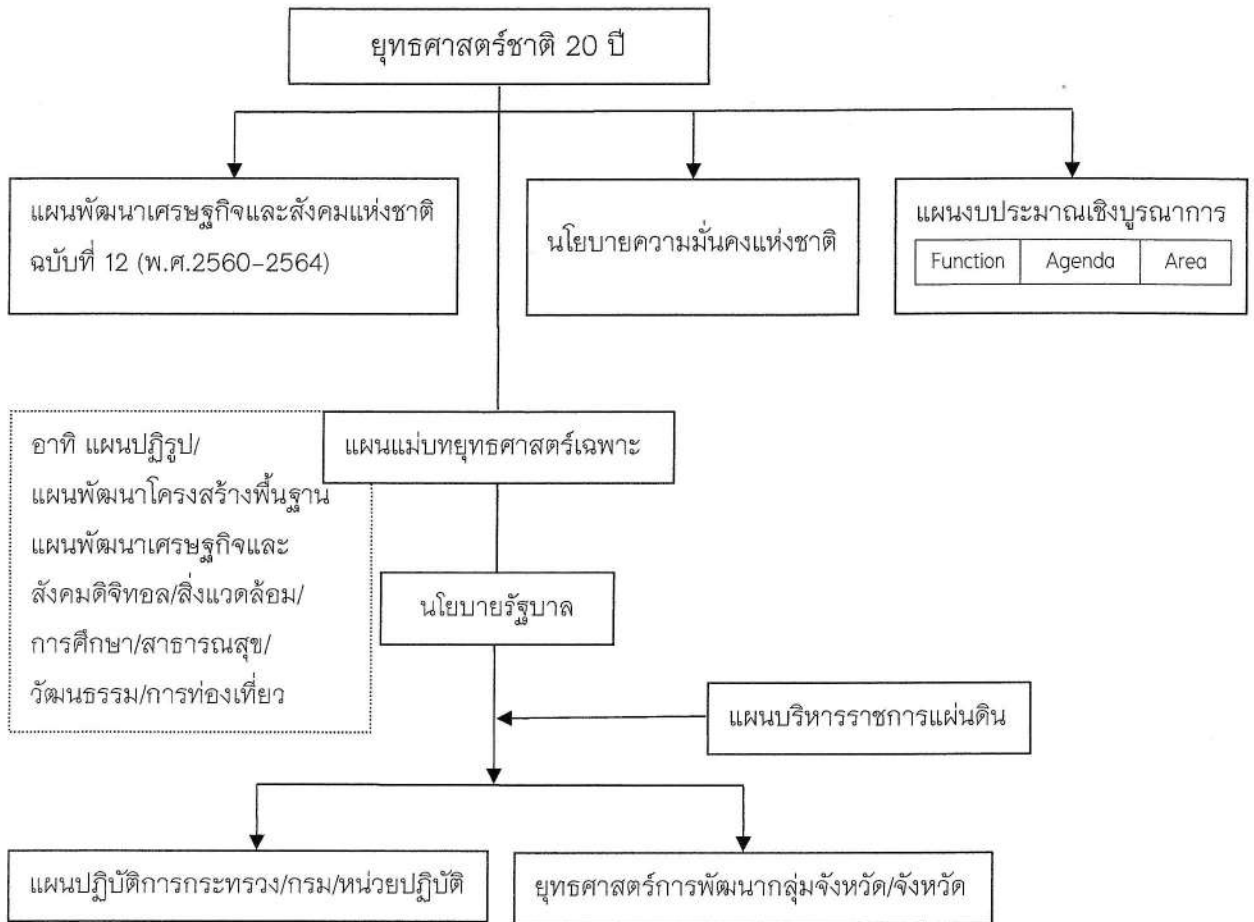

3. การวิเคราะห์เพื่อพัฒนาท้องถิ่น

3.1 การวิเคราะห์กรอบการจัดทำยุทธศาสตร์ขององค์กรปกครองส่วนท้องถิ่น

ปัจจัยและสถานการณ์การเปลี่ยนแปลงที่มีผลต่อการพัฒนา

ผลการวิเคราะห์ศักยภาพเพื่อประเมินสถานการณ์การพัฒนาในปัจจุบัน และโอกาสพัฒนาในอนาคตของเทศบาลตำบลศรีสงคราม ด้วยเทคนิค SWOT Analysis (จุดแข็ง จุดอ่อน โอกาส และอุปสรรค) มีดังนี้

จุดแข็ง (Strength)

1. ความสามารถในการพัฒนาโครงสร้างพื้นฐานและการบริหารจัดการเป็นไปอย่างรวดเร็ว เนื่องจากเป็นเทศบาลขนาดกลาง พื้นที่มีน้อย
2. มีแม่น้ำ 2 สาย คือ แม่น้ำสงครามและลำน้ำอูนที่เป็นแหล่งทำมาหาเลี้ยงชีพ
3. มีตลาดที่เป็นแหล่งจำหน่ายอาหาร พืชผลทางการเกษตร

### จุดอ่อน (Weakness)

1. การพัฒนายังไม่ตรงตามความต้องการของประชาชนส่วนใหญ่และไม่ครอบคลุมทั่วถึง เนื่องจากประชาชนขาดการมีส่วนร่วมในการพัฒนาอย่างจริงจัง
2. ประชาชนไม่ตระหนักถึงความจำเป็นและประโยชน์ของการมีส่วนร่วม ขาดความเอาใจใส่ในการพัฒนาชุมชนร่วมกันโดยคิดว่าการพัฒนามิใช่หน้าที่ของตนเป็นหน้าที่ของตัวแทนที่ได้เลือกให้เข้าไปบริหารงาน
3. ปัญหาที่เป็นผลกระทบจากประชากรแฝง เช่น ความปลอดภัยในชีวิตทรัพย์สิน ความสะอาด ความเป็นระเบียบเรียบร้อย การกำจัดขยะมูลฝอย เป็นต้น
4. ไม่มีการรวมกลุ่มที่มีความเข้มแข็ง ขาดการรวมกลุ่ม เพื่อประกอบอาชีพ

### โอกาส (Opportunity)

1. การพัฒนาเศรษฐกิจและการท่องเที่ยวตามยุทธศาสตร์การพัฒนาจังหวัดนครพนม ส่งผลทำให้การพัฒนาและการขยายโอกาสในการแข่งขันของประชาชนมีเพิ่มมากขึ้น
2. สามารถพัฒนาเป็นแหล่งท่องเที่ยวได้
3. เป็นพื้นที่คมนาคมสะดวกเชื่อมต่อกับอำเภอข้างเคียง
4. พื้นที่ที่มีการขยายตัวของชุมชนที่พักอาศัย และภาคพาณิชย์กรรมอย่างต่อเนื่อง
5. การนำเทคโนโลยีเข้ามาช่วยให้สามารถทำงานได้ง่าย คล่องตัว รวดเร็วยิ่งขึ้น ประหยัดเวลาและค่าใช้จ่าย การปฏิบัติงานมีประสิทธิภาพมากขึ้น ประชาชนเข้าถึงแหล่งข้อมูลของเทศบาล และทราบการประชาสัมพันธ์โครงการกิจกรรมได้สะดวกรวดเร็วยิ่งขึ้น

### อุปสรรค (Threat)

1. การจัดสรรงบประมาณของภาครัฐไม่เพียงพอจะดำเนินงานตามแผนพัฒนาของเทศบาล ส่งผลทำให้การบริหารจัดการไม่สามารถดำเนินการตามแผนที่กำหนดไว้ได้อย่างมีประสิทธิภาพ
2. การส่งเสริมการเตรียมความพร้อมการเข้าสู่ประชาคมอาเซียนยังมีน้อย โดยเฉพาะภาษาที่ใช้ในการสื่อสาร เช่น ภาษาอังกฤษ ภาษาจีน
3. ขาดการพัฒนาฐานข้อมูลและระบบสารสนเทศเพื่อประโยชน์ในการบริหารงาน
4. การใช้เทคโนโลยีสารสนเทศส่งผลกระทบต่อเด็กและเยาวชนมากขึ้น เนื่องจากเยาวชนบางส่วนขาดวิจรรณญาณในการรับรู้ข้อมูลข่าวสาร



## 3.2 การประเมินสถานการณ์สภาพแวดล้อมภายนอกที่เกี่ยวข้อง

สภาพปัญหา	ความต้องการ / แนวทางแก้ไขปัญหา	แนวโน้มในอนาคต
<b>ด้านโครงสร้างพื้นฐาน</b>		
1. ถนนหลายสายมีความชำรุด และขนาดเล็กทำให้การสัญจรมีความลำบาก รวมทั้งบางเส้นทางยังเป็นถนนลูกรัง ทำให้ประชาชนผู้สัญจรไม่ได้รับความสะดวก	ก่อสร้างถนนที่ได้มาตรฐานให้ครอบคลุมทุกหมู่บ้าน รวมทั้งซ่อมแซมและปรับปรุงถนนเดิมให้อยู่ในสภาพพร้อมใช้งานอยู่เสมอ	การค้าขายและการเกษตรเป็นพื้นฐานทางเศรษฐกิจหนึ่งของตำบลศรีสงคราม ฉะนั้นการพัฒนาระบบการคมนาคมให้มีความสะดวกและปลอดภัยย่อมส่งผลดีต่อเศรษฐกิจของตำบลในภาพรวม
2. ไฟฟ้าส่องสว่างและไฟฟ้าสาธารณะยังไม่ครอบคลุมทุกพื้นที่	- ดำเนินการขยายเขตไฟฟ้าให้ครบถ้วนทุกพื้นที่ - จัดให้มีไฟฟ้าสาธารณะเพิ่มขึ้นทุกหมู่บ้าน และปรับปรุงซ่อมแซมไฟฟ้าสาธารณะให้อยู่ในสภาพพร้อมใช้งาน	การขยายเขตไฟฟ้าส่องสว่างไฟฟ้าสาธารณะจะส่งผลดี ทั้งในด้านคุณภาพชีวิตของประชาชนและการพัฒนา
3. การใช้ประโยชน์จากแหล่งน้ำที่มีอยู่ไม่คุ้มค่า แหล่งน้ำนับว่ามีประโยชน์ และสามารถสร้างอาชีพ สร้างรายได้ และประโยชน์ในด้านต่าง ๆ	ใช้ประโยชน์จากแหล่งน้ำให้คุ้มค่า	การพัฒนาและใช้ประโยชน์จากแหล่งน้ำ จะช่วยให้ชุมชนรู้จักวิธีการหารายได้ ฟึ่งตนเอง ฟึ่งทรัพยากรที่มีอยู่ ซึ่งเป็นไปตามแนวทางเศรษฐกิจพอเพียง

สภาพปัญหา	ความต้องการ / แนวทางแก้ไขปัญหา	แนวโน้มในอนาคต
<b>ด้านการสาธารณสุข</b>		
1. ประชาชนยังขาดความรู้และความเข้าใจ ในการป้องกันโรคระบาดต่าง ๆ ทำให้ยากแก่การป้องกัน	ให้ภาครัฐช่วยกันรณรงค์ และประชาสัมพันธ์เพื่อป้องกันโรคระบาด	ความเจริญของโลกทำให้ชีวิตประจำวันเปลี่ยนแปลง การวางแผนชีวิตที่ดีจะทำให้อยู่รอดในสังคม ทำให้ประชาชนขาดความสนใจ จึงต้องเพิ่มช่องทางในการสร้างความรู้ความเข้าใจแก่ประชาชน
2. ประชาชนยังขาดความสนใจในการรักษาสุขภาพ และปัญหาด้านสุขอนามัย ขาดความตระหนัก และการสนใจในการดูแลสุขภาพของตนเองและคนในครอบครัว	ให้ภาครัฐช่วยกระตุ้นให้ประชาชนหันมาสนใจเกี่ยวกับสุขภาพ	สภาพอากาศ ฤดูกาลของโลก วิธีการดำเนินชีวิตเปลี่ยนแปลงไป ทำให้ประชาชนมีปัญหาด้านสุขภาพมากขึ้น ดำเนินการกระตุ้นให้ประชาชนเห็นความสำคัญในการดูแลรักษาสุขภาพของตนเองและครอบครัว
3. ขยะและสิ่งปฏิกูล ถือว่าเป็นสิ่งที่กำลังจะสร้างปัญหาให้กับสังคม หากไม่มีการวางแผนที่ดีจะกลายเป็นปัญหาที่ยากจะแก้ไข	ให้ภาครัฐแก้ไขปัญหaxyขยะและสิ่งปฏิกูลอย่างจริงจัง	ควรจะมีการสร้างระบบบริหารจัดการจัดเก็บขยะให้ทันท่วงที มีขยะตกค้างน้อยที่สุด การจัดเก็บขยะอย่างถูกวิธี โดยไม่ก่อให้เกิดมลพิษต่อสิ่งแวดล้อม เนื่องจากนับวันปริมาณขยะที่กำลังจะเพิ่มมากขึ้น
<b>ด้านเศรษฐกิจ</b>		
1. การขาดการรวมกลุ่ม เพื่อประกอบอาชีพ ซึ่งกลุ่มนับว่าเป็นพลังสำคัญในระบบเศรษฐกิจของชุมชน	รณรงค์ให้มีการรวมกลุ่มในหมู่บ้าน	ระบบการผลิตแบบกลุ่มจะช่วยให้สามารถแข่งขันกับคู่แข่งได้ดีกว่าทั้งด้านต้นทุน แรงงาน และผลผลิต จึงจำเป็นต้องส่งเสริมให้ประชาชนรวมกลุ่มเพื่อสร้างพลังทางการค้า
2. การขาดความสนใจ ของประชาชนในพื้นที่ ในการเอาใจใส่หรือสนใจกับโครงการช่วยเหลือของท้องถิ่นและภาครัฐ ทำให้โครงการที่ท้องถิ่นหรือรัฐส่งเสริมไม่ประสบความสำเร็จ	กระตุ้นให้ประชาชนอยากมีส่วนร่วม	โครงการส่งเสริมต่าง ๆ ที่ท้องถิ่นหรือรัฐจัดให้กับชุมชน จะประสบความสำเร็จมากหรือน้อย ขึ้นอยู่กับความร่วมมือ ร่วมใจ ทศนคติของแต่ละชุมชน

ด้านสังคม		
1. ประเพณีวัฒนธรรมท้องถิ่นอันดีงาม ภูมิปัญญาชาวบ้าน เริ่มสูญหาย เนื่องจากไม่ได้รับความสนใจจากเยาวชนรุ่นหลัง	อนุรักษ์ภูมิปัญญา ประเพณีวัฒนธรรมของท้องถิ่นไว้	วัฒนธรรมที่สั่งสมมาจนเป็นเอกลักษณ์ของแต่ละท้องถิ่นจะสูญหายไปหากไม่มีการดำรงรักษาไว้ จึงต้องส่งเสริม ให้สืบสานไปยังเยาวชนรุ่นหลัง
2. การเสื่อมศีลธรรมของคนทำให้ไม่มีการยึดเหนี่ยวจิตใจ ส่งผลให้เกิดปัญหาสังคมหลายเรื่องตามมา	ให้คนมีศีลธรรมกันมากขึ้น	วัดนิยมเข้ามาครอบงำสังคม ทำให้เกิดความวุ่นวายในสังคม สมควรที่จะส่งเสริมให้เกิดศีลธรรมโดยใช้ศาสนาเป็นเครื่องยึดเหนี่ยวจิตใจ
3. ประชาชนในพื้นที่ขาดการตื่นตัวในการเล่นกีฬาและออกกำลังกายเพื่อสุขภาพ	ให้ภาครัฐรณรงค์และส่งเสริมการออกกำลังกาย	การกีฬาสามารถช่วยในการสร้างสุขภาพที่ดีให้เกิดขึ้นได้ และการกีฬาจะพัฒนาเข้าสู่ระบบอาชีพมากขึ้น การเล่นกีฬาในอนาคตจะสามารถยึดเป็นอาชีพได้ จึงสมควรที่จะมีการสนับสนุนการเล่นกีฬาในทุกรูปแบบ
4. ปัญหาด้านยาเสพติด	อยากให้ยาเสพติดในหมู่บ้านลดลง	ตั้งกลุ่มปฏิบัติการด้านยาเสพติดประจำหมู่บ้าน
ด้านการศึกษา		
1. การศึกษาในทุกระดับ ยังขาดสื่อและอุปกรณ์การเรียนที่ทันสมัย และเหมาะสมกับการพัฒนาการ	จัดหาสื่อและอุปกรณ์การเรียนที่ทันสมัย	สื่อและอุปกรณ์การเรียนรู้เป็นสิ่งที่จำเป็นและสำคัญต่อการพัฒนาการเรียนรู้ของเด็กกว่าจะมีความรู้ก้าวไกลเท่าทันต่อโลกเพียงใด จึงจำเป็นต้องจัดสรรให้เพียงพอและทันยุคทันสมัย
2. ประชาชนยังขาดแคลนแหล่งเรียนรู้ ที่เป็นการศึกษาตามอัธยาศัย หรือ การศึกษานอกระบบ ทำให้ยังมีความรู้ที่ล้าหลัง ไม่ทันเหตุการณ์บ้านเมือง	จัดหาหรือเพิ่มช่องทางการเรียนรู้	เนื่องจากการศึกษาไม่มีที่สิ้นสุด การส่งเสริมการศึกษานอกระบบ จะเป็นอีกแนวทางหนึ่งในการสร้างกระบวนการคิดและการเรียนรู้ในชุมชน ทำให้เกิดการค้นพบศักยภาพของตนเอง โดยมีการประสานความร่วมมือระหว่างภาครัฐและหน่วยงานอื่น ๆ ที่เกี่ยวข้อง

สภาพปัญหา	ความต้องการ / แนวทางแก้ไขปัญหา	แนวโน้มในอนาคต
3. การขาดโอกาสทางการศึกษาของ เยาวชนและประชาชนในพื้นที่	ให้ ทา ง ภ า ค ร ัฐ ช ่วย สนับสนุนงบประมาณด้าน การศึกษาเพิ่มขึ้น	ส่งเสริมด้านเงินทุนและเงินกู้ยืม ปลอดดอกเบี้ยเพื่อการศึกษา เสริมสร้างความเข้าใจกับผู้ปกครอง ให้เห็นความ สำคัญของการศึกษา
4. ขาดการประสานความร่วมมือ ช่วยเหลือระหว่างหน่วยงาน บุคคล ที่ เกี่ยวข้องในการให้ความรู้ทางด้าน การจัดการศึกษาแก่ประชาชน ในทุก กลุ่ม	ให้ทุกภาคส่วนช่วยกัน ส่งเสริมด้านการศึกษาให้ จริงจัง	ประสานหน่วยงานที่เกี่ยวข้อง ให้ ความรู้ อบรม ประชาสัมพันธ์ แก่พ่อ แม่ ผู้ปกครอง ให้เห็นถึงความสำคัญ ของการให้การศึกษาแก่บุตรหลาน ให้เหมาะสมกับวัย
<b>ด้านการเมือง การบริหาร</b>		
1. ประชาชนยังขาดกระบวนการเรียนรู้ ด้านการเมืองการปกครอง ทำให้ กระบวนการตรวจสอบทางการเมือง ยังอ่อนแอ และการบริหารหรือพัฒนา ท้องถิ่นทำให้การดำเนินการเป็นเพียง การแก้ไขปัญหาของบุคคลบางกลุ่ม	ประชาสัมพันธ์ข้อมูลด้าน การเมืองการปกครอง	การปกครองระบอบประชาธิปไตย เป็นการปกครองโดยประชาชนเพื่อ ประชาชน ดังนั้นการพัฒนาองค์ ความรู้ด้านการเมืองการปกครองจะ ทำให้ สังคม เกิด ความ สมดุล และการพัฒนา/แก้ปัญหาหรือการ วางแผนกำหนดทิศทางการพัฒนา ท้องถิ่นในอนาคต จำเป็นอย่างยิ่งที่ จะต้องอาศัย ความร่วมมือจากทุก ฝ่าย จึงจำเป็น ต้องกระตุ้นและ ส่งเสริมให้ประชาชนมีส่วนร่วมกับ ภาครัฐมากขึ้น
2. ประชาชนไม่เข้าใจในระบบบริหาร งานของเทศบาล ทำให้เกิดความ เข้าใจผิดในการติดต่อประสาน งานอยู่บ่อยครั้ง	ประชาสัมพันธ์ข้อมูลที่ เกี่ยวกับ เทศบาล ให้ ประชาชนทราบ	เทศบาลเป็นหน่วยงานที่ใกล้ชิดกับ ประชาชน และนับวันภารกิจจะเพิ่ม มากขึ้น ดังนั้นการสร้าง ความเข้าใจ กับประชาชนจึงเป็นสิ่งสำคัญ
3. ข้าราชการหรือพนักงานต้อง ปรับปรุงกระบวนการทำงานให้ สามารถตอบสนองความต้องการของ ประชาชนได้ดีที่สุด มากกว่าที่เป็นอยู่	อบรม ส่งเสริมพัฒนา ความรู้ สร้างจิตสำนึกใน การทำงาน	การบริหารที่ดีขององค์กรเป็นสิ่งที่ พึงปรารถนาของผู้รับบริการ ดังนั้น ข้าราชการผู้ปฏิบัติงาน ต้องมีจิตสำนึก ในการให้บริการที่ดี

สภาพปัญหา	ความต้องการ / แนวทางแก้ไขปัญหา	แนวโน้มในอนาคต
4. ระบบบริหารจัดการของภาครัฐยังมีกฎระเบียบที่มาก ทำให้การบริการประชาชนยังขาดความคล่องตัวและมีขั้นตอนมาก	ประชาสัมพันธ์ ทำความเข้าใจให้กับประชาชน	การอธิบายและการประชาสัมพันธ์ การทำความเข้าใจให้กับประชาชนในพื้นที่ได้ทราบถึงบทบาทและวิธีการบริหารงาน วิธีการทำงาน
5. ด้วยสภาพการณ์ของเทคโนโลยีที่มีการพัฒนาและเปลี่ยนแปลงอยู่ตลอดเวลาทำให้บางครั้งไม่อาจก้าวทันได้	พัฒนาระบบเทคโนโลยีให้ทันสมัย	ส่งเสริมการเสริมสร้างความรู้ด้านเทคโนโลยีให้กับเด็ก เยาวชน ประชาชน รวมทั้งเจ้าหน้าที่ของรัฐ เพื่อพัฒนาให้ทันกับการเปลี่ยนแปลงของโลกและเทคโนโลยีที่เกิดขึ้น

# ความเชื่อมโยงยุทธศาสตร์การพัฒนาดังหัววัดกับยุทธศาสตร์การพัฒนาดังหัววัดขององค์กรของส่วนท้องถิ่น

## โครงสร้างเชื่อมโยงแผนยุทธศาสตร์การพัฒนาระดับเทศบาลตำบลศรีสงคราม พ.ศ.2566-2570

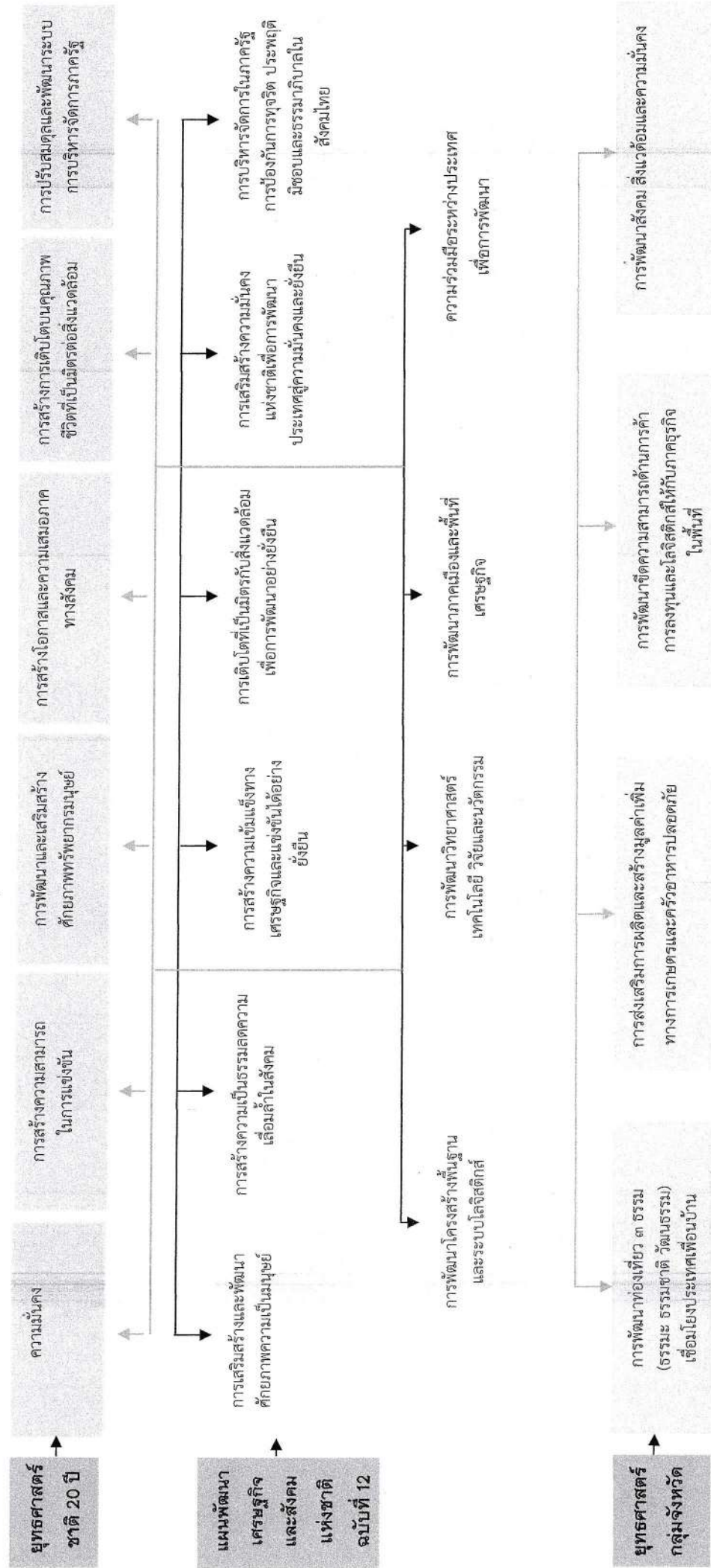

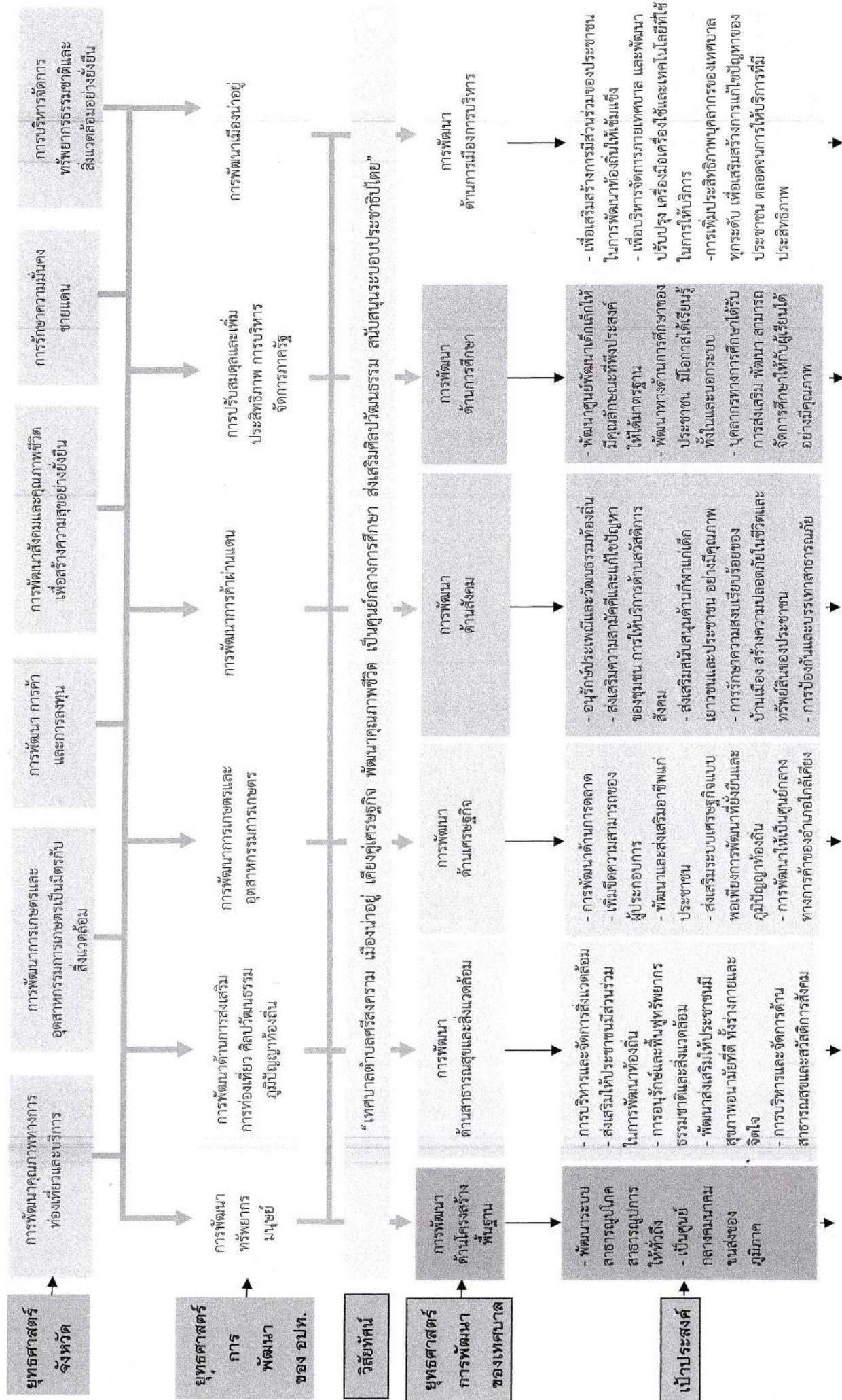

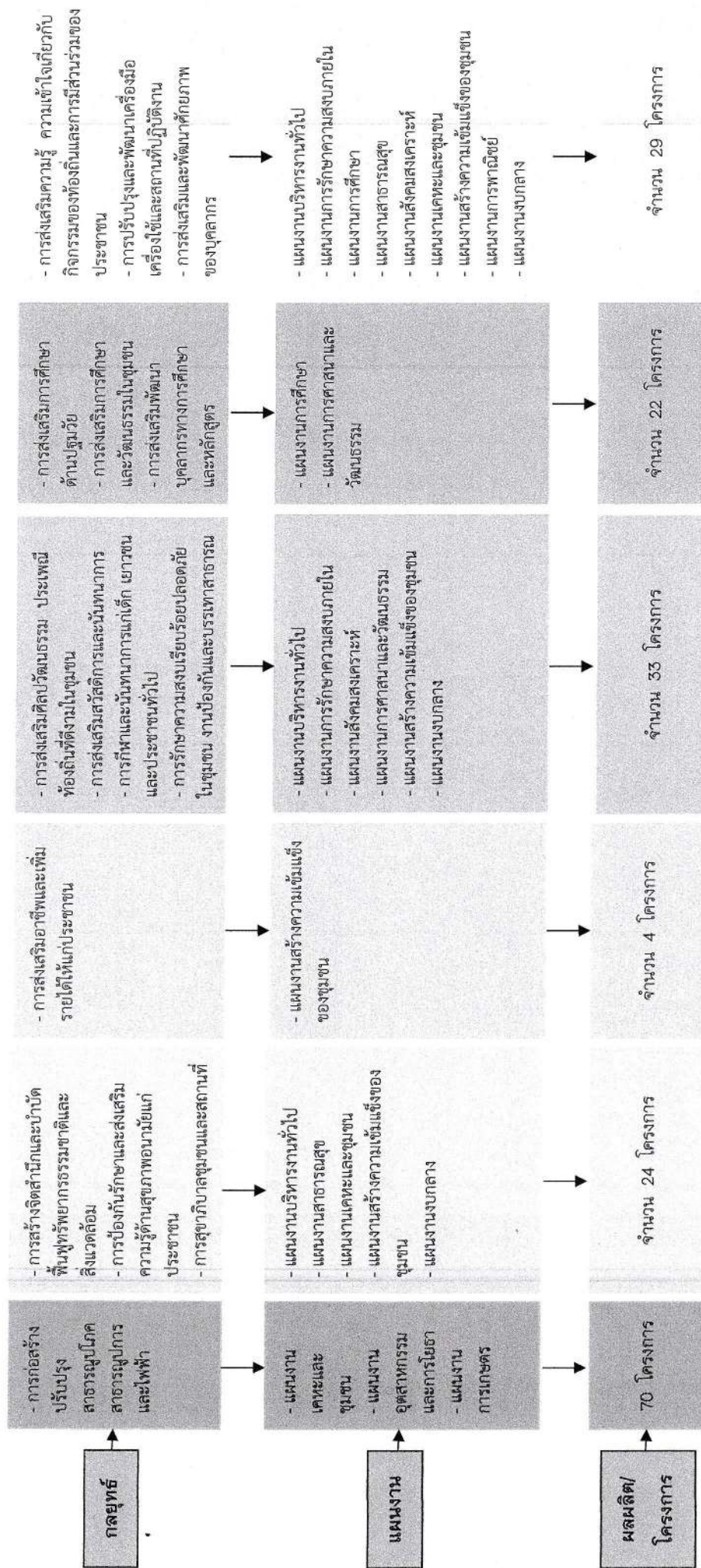



ส่วนที่ 3

การนำแผนพัฒนาท้องถิ่นไปสู่การปฏิบัติ

1. ยุทธศาสตร์การพัฒนาและแผนงาน

ที่	ยุทธศาสตร์	ด้าน	แผนงาน	หน่วยงาน รับผิดชอบหลัก	หน่วยงาน สนับสนุน
1.	การพัฒนาด้านโครงสร้างพื้นฐาน	บริการชุมชนและสังคม	เคหะและชุมชน อุตสาหกรรมและการโยธา การเกษตร	กองช่าง	สำนัก/ ทุกกอง
2.	การพัฒนาด้านสาธารณสุขและสิ่งแวดล้อม	บริหารทั่วไป	บริหารงานทั่วไป	สำนักปลัดเทศบาล	
		บริการชุมชนและสังคม	สาธารณสุข	กองสาธารณสุขฯ	
			เคหะและชุมชน	กองสาธารณสุขฯ	
			สร้างความเข้มแข็งของชุมชน	สำนักปลัดเทศบาล	
		การเศรษฐกิจ	การพาณิชย์	กองสาธารณสุขฯ	
การดำเนินงานอื่น	งบกลาง	สำนักปลัดเทศบาล			
3.	การพัฒนาด้านเศรษฐกิจ	บริการชุมชนและสังคม	สร้างความเข้มแข็งของชุมชน	สำนักปลัดเทศบาล	
4.	การพัฒนาด้านสังคม	บริหารทั่วไป	บริหารงานทั่วไป	สำนักปลัดเทศบาล	
			การรักษาความสงบภายใน	สำนักปลัดเทศบาล	
		บริการชุมชนและสังคม	สังคมสงเคราะห์	สำนักปลัดเทศบาล	
			การศาสนาวัฒนธรรมและนันทนาการ	กองการศึกษา สำนักปลัดเทศบาล	
การดำเนินงานอื่น	งบกลาง	สำนักปลัดเทศบาล			
5.	การพัฒนาด้านการศึกษา	บริการชุมชนและสังคม	การศึกษา	กองการศึกษา	
6.	การพัฒนาด้านการเมืองการบริหาร	บริหารทั่วไป	บริหารงานทั่วไป	สำนักปลัดเทศบาล กองยุทธศาสตร์ และงบประมาณ กองคลัง	
			การรักษาความสงบภายใน	สำนักปลัดเทศบาล	

ที่	ยุทธศาสตร์	ด้าน	แผนงาน	หน่วยงาน รับผิดชอบหลัก	หน่วยงาน สนับสนุน
	การพัฒนาด้านการเมือง การบริหาร (ต่อ)	บริการชุมชนและ สังคม	การศึกษา	กองการศึกษา	
			สาธารณสุข	กองสาธารณสุขฯ	
			สังคมสงเคราะห์	สำนักปลัดเทศบาล	
			เคหะและชุมชน อุตสาหกรรมและการ โยธา	กองช่าง	
			สร้างความเข้มแข็งของ ชุมชน	กองยุทธศาสตร์ และงบประมาณ กองช่าง	
		เศรษฐกิจ	การพาณิชย์	กองคลัง กองสาธารณสุขฯ	
การดำเนินงานอื่น	งบกลาง	สำนักปลัดเทศบาล			
รวม	6 ยุทธศาสตร์	4 ด้าน	12 แผนงาน	สำนัก/ทุกกอง	

2. บัญชีโครงการพัฒนาท้องถิ่น

แบบ ผ.01

บัญชีสรุปโครงการการพัฒนา  
แผนพัฒนาท้องถิ่น (พ.ศ.2566 - 2570)  
เทศบาลตำบลศรีสงคราม อำเภอศรีสงคราม จังหวัดนครพนม

ยุทธศาสตร์	ปี 2566		ปี 2567		ปี 2568		ปี 2569		ปี 2570		รวม 5 ปี	
	จำนวนโครงการ	งบประมาณ (บาท)	จำนวนโครงการ	งบประมาณ (บาท)	จำนวนโครงการ	งบประมาณ (บาท)	จำนวนโครงการ	งบประมาณ (บาท)	จำนวนโครงการ	งบประมาณ (บาท)	จำนวนโครงการ	งบประมาณ (บาท)
1. ยุทธศาสตร์การพัฒนา												
ด้านโครงสร้างพื้นฐาน												
1.1 แผนงานทะเลและชุมชน	3	70,000	7	2,229,000	3	70,000	3	70,000	3	70,000	19	2,509,000
1.2 แผนงานอุตสาหกรรมและ	23	20,818,000	19	31,656,400	7	20,065,000	5	25,891,000	5	38,041,000	59	136,971,400
การโยธา	2	10,109,000	1	235,000	-	-	-	-	-	-	3	10,344,000
1.3 แผนงานการเกษตร	28	30,997,000	27	34,620,400	10	20,135,000	8	25,961,000	8	38,111,000	81	149,824,400
รวม												
2. ยุทธศาสตร์การพัฒนา												
ด้านสาธารณสุขและสิ่งแวดล้อม												
2.1 แผนงานบริหารงานทั่วไป	3	25,000	3	25,000	3	25,000	3	25,000	3	25,000	15	125,000
2.2 แผนงานสาธารณสุข	17	597,000	17	597,000	17	597,000	17	597,000	17	597,000	85	2,985,000
2.3 แผนงานทะเลและชุมชน	3	170,000	3	170,000	3	170,000	3	170,000	3	170,000	15	850,000
2.4 แผนงานสร้างความเข้มแข็ง	1	30,000	1	30,000	1	30,000	1	30,000	1	30,000	5	150,000
ของชุมชน												
รวม	24	822,000	24	822,000	24	822,000	24	822,000	24	822,000	120	4,110,000

บัญชีสรุปโครงการการพัฒนา  
แผนพัฒนาท้องถิ่น (พ.ศ.2566 - 2570)

เทศบาลตำบลศรีสงคราม อำเภอศรีสงคราม จังหวัดนครพนม

ยุทธศาสตร์	ปี 2566		ปี 2567		ปี 2568		ปี 2569		ปี 2570		รวม 5 ปี	
	จำนวนโครงการ	งบประมาณ (บาท)	จำนวนโครงการ	งบประมาณ (บาท)	จำนวนโครงการ	งบประมาณ (บาท)	จำนวนโครงการ	งบประมาณ (บาท)	จำนวนโครงการ	งบประมาณ (บาท)	จำนวนโครงการ	งบประมาณ (บาท)
3. ยุทธศาสตร์การพัฒนาด้านเศรษฐกิจ												
3.1 แผนงานสร้างความเข้มแข็งของชุมชน	4	240,000	4	240,000	4	240,000	4	240,000	4	240,000	20	1,200,000
<b>รวม</b>	<b>4</b>	<b>240,000</b>	<b>4</b>	<b>240,000</b>	<b>4</b>	<b>240,000</b>	<b>4</b>	<b>240,000</b>	<b>4</b>	<b>240,000</b>	<b>20</b>	<b>1,200,000</b>
4. ยุทธศาสตร์การพัฒนาด้านสังคม												
4.1 แผนงานบริหารงานทั่วไป	3	65,000	3	65,000	3	65,000	3	65,000	3	65,000	15	325,000
4.2 แผนงานบริการรักษาความสงบภายใน	1	20,000	7	2,155,000	1	20,000	1	20,000	2	35,000	12	2,250,000
4.3 แผนงานสังคมสงเคราะห์	3	120,000	3	120,000	3	120,000	3	120,000	4	620,000	16	1,100,000
4.4 แผนงานการศาสนา วัฒนธรรม และนันทนาการ	21	1,735,000	21	1,735,000	21	1,735,000	21	1,735,000	21	1,635,000	105	8,575,000
4.5 แผนงานงบประมาณกลาง	3	6,788,000	3	6,838,000	3	6,898,000	3	6,968,000	3	7,028,000	15	34,520,000
<b>รวม</b>	<b>31</b>	<b>8,728,000</b>	<b>37</b>	<b>10,913,000</b>	<b>31</b>	<b>8,838,000</b>	<b>31</b>	<b>8,908,000</b>	<b>33</b>	<b>9,383,000</b>	<b>163</b>	<b>46,770,000</b>
5. ยุทธศาสตร์การพัฒนาด้านการศึกษา												
5.1 แผนงานการศึกษา	21	9,955,280	22	9,965,280	22	11,455,280	21	9,955,280	21	9,955,280	107	51,286,400
<b>รวม</b>	<b>21</b>	<b>9,955,280</b>	<b>22</b>	<b>9,965,280</b>	<b>22</b>	<b>11,455,280</b>	<b>21</b>	<b>9,955,280</b>	<b>21</b>	<b>9,955,280</b>	<b>107</b>	<b>51,286,400</b>

บัญชีสรุปโครงการการพัฒนา  
แผนพัฒนาท้องถิ่น (พ.ศ.2566 - 2570)  
เทศบาลตำบลศรีสงคราม อำเภอศรีสงคราม จังหวัดนครพนม

ยุทธศาสตร์	ปี 2566		ปี 2567		ปี 2568		ปี 2569		ปี 2570		รวม 5 ปี	
	จำนวนโครงการ	งบประมาณ (บาท)	จำนวนโครงการ	งบประมาณ (บาท)	จำนวนโครงการ	งบประมาณ (บาท)	จำนวนโครงการ	งบประมาณ (บาท)	จำนวนโครงการ	งบประมาณ (บาท)	จำนวนโครงการ	งบประมาณ (บาท)
6. ยุทธศาสตร์การพัฒนา												
ด้านการเมืองการบริหาร												
6.1 แผนงานบริการงานทั่วไป	16	1,205,000	16	1,205,000	16	1,205,000	16	1,205,000	16	1,205,000	80	6,025,000
6.2 แผนงานการรักษาระดับความสงบภายใน	1	167,100	1	167,100	1	167,100	1	167,100	1	167,100	5	835,500
6.3 แผนงานการศึกษา	1	191,600	1	191,600	1	191,600	1	191,600	1	191,600	5	958,000
6.4 แผนงานสาธารณสุข	2	1,797,600	2	1,797,600	2	1,797,600	2	1,797,600	2	1,797,600	10	8,988,000
6.5 แผนงานเกษตรและชุมชน	1	168,000	1	168,000	1	168,000	1	168,000	1	168,000	5	840,000
6.6 แผนงานสร้างความเข้มแข็งของชุมชน	3	49,000	3	49,000	3	49,000	3	49,000	3	49,000	15	245,000
6.7 แผนงานอุตสาหกรรมและการโยธา	1	275,100	1	275,100	1	275,100	1	275,100	1	275,100	5	1,375,500
6.8 แผนงานการพาณิชย์	1	611,000	1	611,000	1	611,000	1	611,000	1	611,000	5	3,055,000
6.9 แผนงานงบกลาง	1	30,000	1	30,000	1	30,000	1	30,000	1	30,000	5	150,000
<b>รวม</b>	<b>27</b>	<b>4,494,400</b>	<b>27</b>	<b>4,494,400</b>	<b>27</b>	<b>4,494,400</b>	<b>27</b>	<b>4,494,400</b>	<b>27</b>	<b>4,494,400</b>	<b>135</b>	<b>22,472,000</b>
<b>รวมทั้งสิ้น</b>	<b>135</b>	<b>55,236,680</b>	<b>141</b>	<b>61,055,080</b>	<b>118</b>	<b>45,984,680</b>	<b>115</b>	<b>50,380,680</b>	<b>117</b>	<b>63,005,680</b>	<b>626</b>	<b>275,662,800</b>

บัญชีสรุปโครงการการพัฒนา ที่นำมาจากแผนพัฒนาหมู่บ้าน  
เทศบาลตำบลศรีสงคราม อำเภอศรีสงคราม จังหวัดนครพนม

โครงการพัฒนาที่นำมาจาก แผนพัฒนาหมู่บ้าน	ปี 2566		ปี 2567		ปี 2568		ปี 2569		ปี 2570		รวม 5 ปี	
	จำนวน โครงการ	งบประมาณ (บาท)	จำนวน โครงการ	งบประมาณ (บาท)	จำนวน โครงการ	งบประมาณ (บาท)	จำนวน โครงการ	งบประมาณ (บาท)	จำนวน โครงการ	งบประมาณ (บาท)	จำนวน โครงการ	งบประมาณ (บาท)
1. ยุทธศาสตร์การพัฒนา ด้านโครงสร้างพื้นฐาน 1.1 แผนงานอุตสาหกรรม และการโยธา	19	5,538,800	7	3,709,400	4	1,901,600	2	1,084,000	1	469,000	33	12,702,800
<b>รวมทั้งสิ้น</b>	<b>19</b>	<b>5,538,800</b>	<b>7</b>	<b>3,709,400</b>	<b>4</b>	<b>1,901,600</b>	<b>2</b>	<b>1,084,000</b>	<b>1</b>	<b>469,000</b>	<b>33</b>	<b>12,702,800</b>

2. บัญชีโครงการพัฒนาท้องถิ่น

แบบ ก.02

รายละเอียดโครงการพัฒนา  
แผนพัฒนาท้องถิ่น (พ.ศ.2566 - 2570)  
เทศบาลตำบลศรีสงคราม อำเภอศรีสงคราม จังหวัดนครพนม

ก. ยุทธศาสตร์จังหวัดที่ 4 การพัฒนาสังคมและคุณภาพชีวิตเพื่อสร้างความสุขอย่างยั่งยืน

ข. ยุทธศาสตร์การพัฒนาของ อบท. จังหวัดนครพนมที่ 6 การพัฒนาเมืองน่าอยู่

1. ยุทธศาสตร์การพัฒนาด้านโครงสร้างพื้นฐาน

1.1 แผนงานคณะและชุมชน

ลำดับ ที่	โครงการ	วัตถุประสงค์	เป้าหมาย (ผลผลิตของโครงการ)	งบประมาณ					ตัวชี้วัด (KPI)	ผลที่คาดว่าจะได้รับ	หน่วยงาน รับผิดชอบ หลัก
				2566 (บาท)	2567 (บาท)	2568 (บาท)	2569 (บาท)	2570 (บาท)			
1.	ชุดออกที่ระบายน้ำ วางระบายน้ำภายใน เขตเทศบาล	เพื่อเป็นการป้องกัน น้ำท่วมเสียและป้องกัน ท่วม	ทอวางระบาย รางระบายน้ำ ภายในเขตเทศบาล	50,000	50,000	50,000	50,000	50,000	ระยะทาง	ในเขตเทศบาล ไม่มีน้ำท่วมขัง	กองช่าง
2.	ชุดหมุนล้างถังงาน การไฟฟ้าส่วนภูมิภาค จังหวัดนครพนม	เพื่อขยายเขตไฟฟ้าไฟฟ้า แรงต่ำพร้อมสายพาดดับ และติดตั้งหม้อแปลง หม้อมิเตอร์ไฟฟ้า ในเขตเทศบาล	ขยายเขตไฟฟ้าแรงต่ำ สายพาดดับ ติดตั้งหม้อแปลง มิเตอร์ไฟฟ้า สานกิจการริม แม่น้ำสงคราม อาคาร/สถานที่ ต่าง ๆ ในเขตเทศบาล	10,000	10,000	10,000	10,000	10,000	จำนวน จุด	ในเขตเทศบาล อาคารและสถานที่ ต่างๆ มีไฟฟ้าใช้ และไฟฟ้าส่องสว่าง อย่างทั่วถึง	กองช่าง
3.	ชุดหมุนล้างถังงาน การประปาส่วนภูมิภาค สาขาศรีสงคราม	เพื่อขยายเขตประปา ในเขตเทศบาล	ขยายเขตประปาอาคาร และ สถานที่ต่าง ๆ ในเขตเทศบาล	10,000	10,000	10,000	10,000	10,000	จำนวน จุด	ในเขตเทศบาล อาคารและสถานที่ ต่างๆ มีน้ำประปาใช้	กองช่าง

1. ยุทธศาสตร์การพัฒนาด้านโครงสร้างพื้นฐาน

1.1 แผนงานเคหะและชุมชน

ลำดับ ที่	โครงการ	วัตถุประสงค์	เป้าหมาย (ผลผลิตของโครงการ)	งบประมาณ						ตัวชี้วัด (KPI)	ผลที่คาดว่าจะ ได้รับ	หน่วยงาน รับผิดชอบ หลัก
				2566 (บาท)	2567 (บาท)	2568 (บาท)	2569 (บาท)	2570 (บาท)				
4.	ปรับปรุงภูมิทัศน์ ทางเข้าและบริเวณ พื้นที่สำนักงานเทศบาล ตำบลศรีสงคราม	เพื่อปรับปรุงภูมิทัศน์ ทางเข้าบริเวณพื้นที่ สำนักงานเทศบาล ให้สวยงาม	ปรับปรุงภูมิทัศน์ ปรับพื้นที่ จัดสวน ปูลูกต้นไม้ทางเข้าและ บริเวณพื้นที่สำนักงานเทศบาล	-	100,000	-	-	-	2570 (บาท)	จำนวน 1 แห่ง	บริเวณทางเข้า/ พื้นที่สำนักงาน เทศบาลตำบล ศรีสงครามมี ภูมิทัศน์ที่สวยงาม ขึ้น	กองช่าง
5.	ปรับปรุงภูมิทัศน์ บริเวณลานกิจกรรม บ้านปากน้ำอูน หมู่ที่ 4 และบริเวณสะพาน/ ริมน้ำแม่น้ำสงคราม	เพื่อให้ประชาชนได้มี สถานที่พักผ่อนหย่อนใจ ได้ใช้บริการและประโยชน์ ร่วมกัน	ปรับปรุงภูมิทัศน์ ปรับพื้นที่ จัดสวน ปูลูกต้นไม้ วาดภาพ ผนัง บริเวณลานกิจกรรมบ้าน ปากน้ำอูน หมู่ที่ 4 และบริเวณ สะพาน/ริมน้ำแม่น้ำสงคราม เป็นแลนมาร์กศรีสงคราม	-	500,000	-	-	-	-	จำนวน 1 แห่ง	ประชาชน สามารถใช้เป็น สถานที่พักผ่อน หย่อนใจและได้ใช้ ประโยชน์ร่วมกัน	กองช่าง
6.	ก่อสร้างระบบกำจัด สิ่งปฏิกูลบริเวณดงเขือ	เพื่อให้มีการกำจัด สิ่งปฏิกูลที่ถูกสุขลักษณะ	ระบบกำจัดสิ่งปฏิกูลบริเวณ ดงเขือ	-	300,000	-	-	-	-	จำนวน 1 แห่ง	มีแหล่งกำจัด สิ่งปฏิกูลที่ถูก สุขลักษณะ	กองช่าง
รวม	6 โครงการ	-	-	70,000	970,000	70,000	70,000	70,000	70,000	-	-	-



1. ยุทธศาสตร์การพัฒนาในด้านโครงสร้างพื้นฐาน  
1.2 แผนงานอุตสาหกรรมและการโยธา

ลำดับ ที่	โครงการ	วัตถุประสงค์	เป้าหมาย (ผลผลิตของโครงการ)	งบประมาณ					ตัวชี้วัด (KPI)	ผลที่คาดว่าจะได้รับ	หน่วยงาน รับผิดชอบ หลัก
				2566 (บาท)	2567 (บาท)	2568 (บาท)	2569 (บาท)	2570 (บาท)			
1.	ซ่อมแซมถนนลูกรัง/ไหล่ทางที่ ชำรุดในเขตเทศบาล	เพื่อเป็นการบำรุง รักษาถนนลูกรังและ ไหล่ทางที่ชำรุดให้มี สภาพที่ใช้การได้ดี	ถนนลูกรังและไหล่ทาง ที่ชำรุดในเขตเทศบาล	100,000	100,000	100,000	100,000	100,000	ระยะเวลา -	ถนนลูกรังและไหล่ ทางที่ชำรุดในเขต เทศบาลอยู่ใน สภาพใช้การได้ดี	กองช่าง
2.	จ้างเหมาเครื่องจักรกล	เพื่อปรับภูมิทัศน์ เปิดพื้นที่ทำกิจกรรม อำนวยความสะดวก ให้แก่ประชาชนในการ ทำกิจกรรมต่างๆ	จ้างเหมาเครื่องจักรกล รถเกรด รถขุดดิน ในงานก่อสร้างต่าง ๆ ที่อยู่ ในอำนวยการหน้าเพื่อขยายวัสดุ ก่อสร้างต่างๆ หรือปรับพื้นที่ป่าหญ้า ป่ากระชะ เกลี่ยกองดิน ลูกรัง ดิน หรือขุดลอกคลองระบายน้ำ บริเวณ พื้นที่ หมู่ 1, 4, 6, 7 และหมู่ 8	20,000	20,000	20,000	20,000	20,000	ขนาด พื้นที่	มีพื้นที่ในการทำ กิจกรรมต่าง ๆ และ อำนวยความสะดวก ให้กับประชาชน สัญจรไปมาสะดวก มากขึ้น	กองช่าง
3.	ก่อสร้างถนน ค.ส.ล. ซอยเทศบาล 7/10 เชื่อมถนน ศรีสงคราม-ท่าดอกแก้ว (ขอยบ้านยายหม่อม) หมู่ที่ 7	เพื่อให้ประชาชน มีการคมนาคม ที่สะดวก	ถนน ค.ส.ล. กว้าง 5 เมตร ยาว 140 เมตร หน้า 0.15 เมตร ลงลูกรังไหล่ทางข้างละ 0.50 เมตร พื้นที่ผิวจราจรไม่น้อยกว่า 709 ตาราง เมตร	488,400	-	-	-	-	ระยะเวลา	ประชาชนสัญจร ไปมาสะดวก มากขึ้น	กองช่าง
4.	ก่อสร้างถนน ค.ส.ล. ซอยเทศบาล 6/14 เชื่อมถนน ค.ส.ล. เดิม หมู่ที่ 6	เพื่อให้ประชาชน มีการคมนาคม ที่สะดวก	ถนน ค.ส.ล. กว้าง 5 เมตร ยาว 137.50 เมตร หน้า 0.15 เมตร ลงลูกรังไหล่ทางข้างละ 0.50 เมตร พื้นที่ผิวจราจรไม่น้อยกว่า 691.50 ตารางเมตร	472,300	-	-	-	-	ระยะเวลา	ประชาชนสัญจร ไปมาสะดวก มากขึ้น	กองช่าง

1. ยุทธศาสตร์การพัฒนาตำบลโครงการสร้างพื้นฐาน

1.2 แผนงานอุตสาหกรรมและการโยธา

ลำดับ ที่	โครงการ	วัตถุประสงค์	เป้าหมาย (ผลผลิตของโครงการ)	งบประมาณและที่ผ่านมา					ตัวชี้วัด (KPI)	ผลที่คาดว่าจะได้รับ	หน่วยงาน รับผิดชอบ หลัก
				2566 (บาท)	2567 (บาท)	2568 (บาท)	2569 (บาท)	2570 (บาท)			
5.	ติดตั้งต่อเติมอาคารเก็บพัสดุ	เพื่อใช้เป็นห้องทำงานและอำนวยความสะดวกในการให้บริการประชาชน	กันห้องขนาดกว้าง 5.60 เมตร ยาว 7 เมตร โดยใช้ผนังกระจกอลูมิเนียม ผ่นังก่ออิฐฉาบปูน ทำฝ้าเพดาน พื้นปูกระเบื้องเคลือบและงานระบบไฟฟ้า	133,000	-	-	-	-	จำนวน 1 แห่ง	มีห้องทำงานเพิ่ม และอำนวยความสะดวกในการให้บริการประชาชน	กองช่าง
6.	ติดตั้งต่อเติมอาคารกันห้องระหว่งอาคารป้องกันอาคารเก็บพัสดุ	เพื่อใช้เป็นห้องทำงานและอำนวยความสะดวกในการให้บริการประชาชน	กันห้องขนาดกว้าง 3.93 เมตร ยาว 13 เมตร โดยใช้ผนังก่ออิฐฉาบปูน ทำฝ้าเพดาน พื้นปูกระเบื้องเคลือบและงานระบบไฟฟ้า	207,000	-	-	-	-	จำนวน 1 แห่ง	มีห้องทำงานเพิ่ม และอำนวยความสะดวกในการให้บริการประชาชน	กองช่าง
7.	ติดตั้งต่อเติมอาคารโรงจอดรถเทศบาล	เพื่อใช้เป็นห้องประชุมและอำนวยความสะดวกในการให้บริการประชาชน	กันห้องขนาดกว้าง 13.50 เมตร ยาว 16 เมตร โดยใช้ผนังกระจกอลูมิเนียม ผ่นังก่ออิฐฉาบปูน ผ่นงยิปซัมบอร์ด ทำฝ้าเพดาน พื้นปูกระเบื้องเคลือบและงานระบบไฟฟ้า	499,500	-	-	-	-	จำนวน 1 แห่ง	มีห้องประชุมเพิ่ม และอำนวยความสะดวกในการให้บริการประชาชน	กองช่าง
8.	รื้อถอนทางเท้าและสร้างพื้นค.ส.ล. ใหม่ด้านทิศใต้และทิศตะวันตกโรงเรียนบ้านปากอูน	เพื่อให้เกิดความปลอดภัยในการสัญจรไปมาสะดวก	รื้อถอนทางเท้าและสร้างพื้น ค.ส.ล. ใหม่ กว้าง 2 เมตร ยาว 300 เมตร พื้นที่ทั้งหมด 623 ตารางเมตร	449,000	-	-	-	-	จำนวน 1 แห่ง	การสัญจรไม่ก่ สะดวกมากขึ้น	กองช่าง

1. ยุทธศาสตร์การพัฒนาด้านโครงสร้างพื้นฐาน  
1.2 แผนงานอุตสาหกรรมและการโยธา

ลำดับ ที่	โครงการ	วัตถุประสงค์	เป้าหมาย (ผลผลิตของโครงการ)	งบประมาณ					ตัวชี้วัด (KPI)	ผลที่คาดว่าจะได้รับ	หน่วยงาน รับผิดชอบ หลัก
				2566 (บาท)	2567 (บาท)	2568 (บาท)	2569 (บาท)	2570 (บาท)			
9.	ก่อสร้างถนน ค.ส.ล. ซอยเทศบาล 20 (ซอยบ้านนายทวีศักดิ์ อุบชัย ต่อจากถนนเดิม)	เพื่อให้ประชาชน มีการคมนาคมที่ สะดวก	ก่อสร้างถนน ค.ส.ล. กว้าง 5 เมตร ยาว 125 เมตร หน้า 0.15 เมตร พื้นที่ ไม่น้อยกว่า 625 ตารางเมตร พร้อมลงดิน ลูกรังให้ลทางข้างละ 0.50 เมตร	462,000	-	-	-	-	ระยะทาง	ประชาชนสัญจร ไปมาสะดวก มากขึ้น	กองช่าง
10.	ขยายระบบจำหน่ายไฟฟ้าให้ สวนสาธารณะเฉลิมพระเกียรติ อำเภอศรีสงคราม	เพื่อให้มีไฟฟ้าใช้ สำหรับสวนสาธารณะ และการจัดกิจกรรม	ปักเสา คอ.ร. ขนาด 12 เมตร จำนวน 1 ต้น พร้อมติดตั้งอุปกรณ์ประกอบหัวเสาครบ ชุด พาดสายเคเบิล ขนาด 50 ตาราง มิลลิเมตร ระบบ 22 เควี 3 เฟส ระยะ ทางประมาณ 20 เมตร และติดตั้งหม้อ แปลงแบบแขวนเสา ขนาด 100 เควีเอ 3 เฟส ระบบ 22 เควี 416/240 โวลท์ จำนวน 1 เครื่อง พร้อมอุปกรณ์ป้องกัน ตามมาตรฐาน	500,000	-	-	-	-	จำนวน 1 แห่ง	มีไฟฟ้าใช้ใน สวนสาธารณะ และการจัด กิจกรรม	กองช่าง
11.	รื้อถอนอาคารสำนักงาน อบต. ศรีสงครามหลังเก่า	เพื่อรื้อถอนอาคาร อบต.ศรีสงครามหลัง เก่าเนื่องจากไม่ใช้ ประโยชน์แล้ว	รื้อถอนอาคาร ค.ส.ล. 2 ชั้น กว้าง 8 เมตร ยาว 12 เมตร และขนทิ้ง	80,000	-	-	-	-	จำนวน 1 แห่ง	มีพื้นที่เิกการใช้ สอยประโยชน์	กองช่าง
12.	ขุดลอกคลอง (คลองไล่ไก่) เข้านาเกษตรกรจากประตูน้ำ ที่ 2 ถึงนายนายจันทร์สว่าง	เพื่อให้เกษตรกรมีน้ำ ใช้ในการทำนาอย่าง ทั่วถึง	ขุดลอกคลอง กว้าง 1 เมตร ยาว 300 เมตร ลึก 1 เมตร และขุดลอกคลองเดิม กว้าง 1 เมตร ยาว 200 เมตร ลึก 1 เมตร รวมปริมาณดินขุด 500 ลูกบาศก์เมตร	21,000	-	-	-	-	จำนวน 1 แห่ง	เกษตรกรมีน้ำ สำหรับทำนา อย่างเพียงพอ และทั่วถึง	กองช่าง

1. ยุทธศาสตร์การพัฒนาด้านโครงสร้างพื้นฐาน  
1.2 แผนงานอุตสาหกรรมและการโยธา

ลำดับ ที่	โครงการ	วัตถุประสงค์	เป้าหมาย (ผลผลิตของโครงการ)	งบประมาณ					ตัวชี้วัด (KPI)	ผลที่คาดว่าจะได้รับ	หน่วยงาน รับผิดชอบ หลัก
				2566 (บาท)	2567 (บาท)	2568 (บาท)	2569 (บาท)	2570 (บาท)			
13.	ก่อสร้างถนน ค.ส.ล. ซอยเทศบาล 6/14 ต่อจากโครงการเดิม หมู่ที่ 6	เพื่อให้ประชาชนมีการคมนาคมที่สะดวก	ถนน ค.ส.ล. กว้าง 5 เมตร ยาว 140 เมตร ทน 0.15 เมตร ลงลูกรังไหลทางข้างละ 0.50 เมตร	-	-	-	-	-	ระยะเวลา -	ประชาชนสัญจรไปมาสะดวกมากขึ้น	กองช่าง
14.	ปรับปรุงโรงผลิตเนื้อสุกร	เพื่อให้โรงผลิตเนื้อสุกรเทศบาลได้มาตรฐาน	ปรับปรุงพื้นที่เป็นพื้นที่ฟ็อกซ์ พื้นที่ไม่น้อยกว่า 142 ตารางเมตร ติดตั้งประตูทางเข้าออก จำนวน 3 ชุด และติดตั้งประตูทางเข้าออกของหมู จำนวน 1 ชุด	484,500	-	-	-	-	จำนวน 1 แห่ง	โรงผลิตเนื้อสุกรได้มาตรฐานและมีความเป็นระเบียบเรียบร้อยมากขึ้น	กองช่าง
15.	ปรับปรุงพื้นที่ตลาดเทศบาลตำบลศรีสงคราม	เพื่อให้ได้อาคารตลาดสดได้มาตรฐาน	ทุบหรือฉีกคอนกรีตที่บิ่นเดิม พื้นที่ไม่น้อยกว่า 9.50 ตารางเมตร เทคอนกรีตที่บิ่นหน้าผิวขัดมัน พื้นที่ไม่น้อยกว่า 9.50 ตารางเมตร พร้อมปรับปรุงผิวพื้นเป็นพื้นทาสีอีพ็อกซี่ ขนาดพื้นที่ไม่น้อยกว่า 700 ตารางเมตร	105,000	-	-	-	-	จำนวน 1 แห่ง	อาคารตลาดสดได้มาตรฐาน	กองช่าง
16.	ก่อสร้างถนนลูกรังทางสาธารณประโยชน์ ซอยข้างบ้านพักพนักงานสถานีสูบน้ำ	เพื่อให้ประชาชนมีการคมนาคมที่สะดวก	ถนนลูกรัง กว้าง 4 เมตร ยาว 624 เมตร ทน 0.20 เมตร พร้อมบดอัดแน่น วางท่อระบายน้ำ ค.ส.ล. ขนาดเส้นผ่าศูนย์กลาง 0.30 เมตร จำนวน 30 เมตร (6 จุด จุดละ 5 เมตร)	205,000	-	-	-	-	ระยะเวลา -	ประชาชนสัญจรไปมาสะดวกมากขึ้น	กองช่าง

1. ยุทธศาสตร์การพัฒนาด้านโครงสร้างพื้นฐาน  
1.2 แผนงานอุตสาหกรรมและการโยธา

ลำดับ ที่	โครงการ	วัตถุประสงค์	เป้าหมาย (ผลผลิตของโครงการ)	งบประมาณ					ตัวชี้วัด (KPI)	ผลที่คาดว่าจะได้รับ	หน่วยงาน รับผิดชอบ หลัก
				2566 (บาท)	2567 (บาท)	2568 (บาท)	2569 (บาท)	2570 (บาท)			
17.	ก่อสร้างห้องนอนสวนสาธารณะเฉลิมพระเกียรติอำเภอศรีสงคราม	เพื่อให้มีห้องนอนไว้สำหรับบริการประชาชน	ห้องนอน ขนาด 6 x 5 เมตร หลังคาเมทัลลิต	500,000	-	-	-	-	จำนวน 1 หลัง	มีห้องนอนไว้สำหรับบริการประชาชน	กองช่าง
18.	ก่อสร้างอาคารที่พักคนงานสวนสาธารณะเฉลิมพระเกียรติอำเภอศรีสงคราม	เพื่อให้คนงานมีบ้านพักไว้สำหรับปฏิบัติงานและบริการประชาชน	อาคาร ค.ส.ล. 1 ชั้น ขนาด 5 x 8 เมตร หลังคาเมทัลลิต	500,000	-	-	-	-	จำนวน 1 หลัง	เพิ่มความสะดวกรวดเร็วในการให้บริการประชาชน	กองช่าง
19.	อุดหนุนที่ทำการปกครองอำเภอศรีสงคราม โครงการก่อสร้างหอพระสำหรับประดิษฐานพระพุทธรูปทองคำ	เพื่อให้มีหอพระสำหรับประดิษฐานพระพุทธรูปทองคำ	หอพระสำหรับประดิษฐานพระพุทธรูปทองคำ	-	500,000	-	-	-	จำนวน 1 แห่ง	มีหอพระสำหรับประดิษฐานพระพุทธรูปทองคำ	กองช่าง
20.	ยกระดับถนนซอยเทศบาล 5 จากบ้านนางจิด ดงมาลา ถึงถนนเทศบาล 1	เพื่อให้ประชาชนมีการคมนาคมที่สะดวก	ถนน ค.ส.ล. กว้างเฉลี่ย 5 เมตร หน้า 0.15 เมตร ยาว 54 เมตร พื้นที่ไม่น้อยกว่า 270 ตารางเมตร	-	155,000	-	-	-	ระยะทาง	ประชาชนสัญจรไปมาสะดวกมากขึ้น	กองช่าง
21.	ยกระดับถนนเทศบาล 1 จากแยกถนนศรีสงคราม-นาเพียงถึงถนนเทศบาล 3	เพื่อให้ประชาชนมีการคมนาคมที่สะดวกและมีความปลอดภัยที่ดี น้ำไม่ท่วมขัง	ถนน ค.ส.ล. กว้างเฉลี่ย 5 เมตร หน้า 0.15 เมตร ยาว 44 เมตร พื้นที่ไม่น้อยกว่า 220 ตารางเมตร พร้อมยกระดับขอบรางระบายน้ำ และผิวรางใหม่ รางระบายน้ำ กว้าง 0.40 เมตร ยาว 44 เมตร	-	211,000	-	-	-	ระยะทาง	ประชาชนสัญจรไปมาสะดวกและมีระบบการระบายน้ำที่ดีและน้ำไม่ท่วมขัง	กองช่าง

1. ยุทธศาสตร์การพัฒนาด้านโครงสร้างพื้นฐาน

1.2 แผนงานอุตสาหกรรมและการโยธา

ลำดับ ที่	โครงการ	วัตถุประสงค์	เป้าหมาย (ผลผลิตของโครงการ)	งบประมาณ					ตัวชี้วัด (KPI)	ผลที่คาดว่าจะได้รับ	หน่วยงาน รับผิดชอบ หลัก
				2566 (บาท)	2567 (บาท)	2568 (บาท)	2569 (บาท)	2570 (บาท)			
22.	ก่อสร้างถนน ค.ส.ล. ถนนลำน้ำอูน ทางลงตอม่อ สะพานเก่า	เพื่อให้ประชาชน มีการคมนาคม ที่สะดวก	ถนน ค.ส.ล. กว้าง 5 เมตร ยาว 122 เมตร หน้า 0.15 เมตร พื้นที่ไม่น้อยกว่า 610 ตารางเมตร พร้อมลงลูกรังไหลทางข้างละ 0.50 เมตร	-	452,000	-	-	-	ระยะทาง	ประชาชนสัญจร ไปมาสะดวก มากขึ้น	กองช่าง
23.	ก่อสร้างกำแพงกันดิน ด้านทิศตะวันตกตลาดสด เทศบาล	เพื่อป้องกันกร พังทลายของดิน เพื่อให้มีการระบายน้ำ ที่ดีและน้ำไม่ท่วมขัง	ก่อสร้างกำแพงกันดิน ค.ส.ล. หน้า 0.20 เมตร สูง 2.65 เมตร ยาว 76 เมตร วางท่อระบายน้ำ ขนาดเส้นผ่าศูนย์กลาง 0.60 เมตร จำนวน 68 ท่อน และก่อสร้างบ่อพัก จำนวน 8 จุด	-	1,055,000	-	-	-	ระยะทาง	ดินไม่พังทลาย และมีระบบการ ระบายน้ำที่ดีและ น้ำไม่ท่วมขัง	กองช่าง
24.	ปรับปรุงห้องน้ำชาย-หญิง สำนักงานเทศบาลตำบล ศรีสงคราม	เพื่อปรับปรุงภาพ ลักษณ์ที่ดีขององค์กร และประชาชนผู้ใช้ บริการได้รับความ สะดวก	ห้องน้ำชาย-หญิง สำนักงานเทศบาล ตำบลศรีสงคราม ชั้นบนและชั้นล่าง	-	200,000	-	-	-	ห้องน้ำ ชาย-หญิง	ประชาชนที่ใช้ บริการห้องน้ำ ได้รับความ สะดวก	กองช่าง
25.	ก่อสร้างป้ายยืนดีต้อนรับ ทางเข้าออกเขตเทศบาล	เพื่อให้ผู้สัญจรไปมา ได้ทราบว่าได้เข้า เขตเทศบาลตำบล ศรีสงครามแล้ว	ป้ายสแตนเลส ขนาดกว้าง 0.95 เมตร ยาว 1.50 เมตร จำนวนไม่น้อยกว่า 8 ป้าย	-	310,000	-	-	-	จำนวน ป้าย	ผู้สัญจรไปมาได้ ทราบว่าได้เข้าเขต เทศบาลตำบล ศรีสงครามแล้ว	กองช่าง

1. ยุทธศาสตร์การพัฒนาด้านโครงสร้างพื้นฐาน  
1.2 แผนงานอุตสาหกรรมและการโยธา

ลำดับ ที่	โครงการ	วัตถุประสงค์	เป้าหมาย (ผลผลิตของโครงการ)	งบประมาณ					ตัวชี้วัด (KPI)	ผลที่คาดว่าจะ ได้รับ	หน่วยงาน รับผิดชอบ หลัก
				2566 (บาท)	2567 (บาท)	2568 (บาท)	2569 (บาท)	2570 (บาท)			
26.	ก่อสร้างรั้วสำนักงานเทศบาล ด้านทิศเหนือ	เพื่อป้องกันการพัง ทลายของดิน และมี กำแพงรั้วล้อมรอบ อาณาเขต	ก่อสร้างรั้ว ค.ส.ล. สูง 1.30 เมตร ยาว 104 เมตร	-	224,000	-	-	-	จำนวน 1 แห่ง	ดินไม่พังทลาย และง่ายในการ ดูแลรักษา สถานที่และ ทรัพย์สิน	กองช่าง
27.	ก่อสร้างกำแพงกันดิน ด้านทิศเหนือตลอดเทศบาล	เพื่อป้องกันการ พังทลายของดิน เพื่อให้มีการระบายน้ำ ที่ดีและน้ำไม่ท่วมซึ่ง	ก่อสร้างกำแพงกันดิน ค.ส.ล. หนา 0.15 เมตร สูง 2.00 เมตร ยาว 65 เมตร และก่อสร้างรางระบายน้ำ ค.ส.ล. กว้าง 0.40 เมตร ลึกเฉลี่ย 0.50 เมตร ฝาราง ค.ส.ล. ยาว 65 เมตร	-	-	859,000	-	-	ระยะทาง	ดินไม่พังทลาย และมีระบบการ ระบายน้ำที่ดี น้ำไม่ท่วมซึ่ง	กองช่าง
28.	ปรับปรุงขอยเทศบาล 7/2 (ป่าช้าแกว) โดยลงเอสพีลท์ติกคอนกรีต	เพื่อให้ประชาชนมี การคมนาคมที่ สะดวก	เสริมผิวจราจรโดยเอสพีลท์ติก คอนกรีต หนา 5 เซนติเมตร กว้างเฉลี่ย 5 เมตร ยาว 512 เมตร หรือพื้นที่ไม่น้อยกว่า 2,560 ตร.ม.	-	-	987,000	-	-	ระยะทาง	ประชาชนสัญจร ไปมาสะดวก มากขึ้น	กองช่าง
29.	ก่อสร้างป้ายโครงการสวน สาธารณะเฉลิมพระเกียรติ	เพื่อก่อสร้างป้าย โครงการสวนสาธารณะ เฉลิมพระเกียรติ	ป้าย คสล. ขนาดกว้าง 1.70 เมตร ยาว 5 เมตร สูง 3.30 เมตร ตามแบบมาตรฐานกรมโยธาธิการและ ผังเมือง	-	-	259,000	-	-	จำนวน 1 ป้าย	ป้ายโครงการ สวนสาธารณะ เฉลิมพระเกียรติ	กองช่าง

1. ยุทธศาสตร์การพัฒนาด้านโครงสร้างพื้นฐาน  
1.2 แผนงานอุตสาหกรรมและการโยธา

ลำดับ ที่	โครงการ	วัตถุประสงค์	เป้าหมาย (ผลผลิตของโครงการ)	งบประมาณ					ตัวชี้วัด (KPI)	ผลที่คาดว่าจะได้รับ	หน่วยงาน รับผิดชอบหลัก
				2566 (บาท)	2567 (บาท)	2568 (บาท)	2569 (บาท)	2570 (บาท)			
30.	ก่อสร้างถนนคอนกรีตเสริมเหล็กขอยเทศบาล 7 เชื่อมต่อคลองส่งน้ำ หมู่ 1 (ขอยหน้าบ้านนายมงคล ทะลุคลองส่งน้ำเทพชม)	เพื่อให้ประชาชนมีการคมนาคมที่สะดวก	ถนน ค.ส.ล. กว้าง 5 เมตร หน้า 0.15 เมตร ยาว 185 เมตร พื้นที่ไม่น้อยกว่า 925 ตารางเมตร มีลูกรังไหล่ทางเสริมคันทางหนาเฉลี่ย 0.80 เมตร ช่วงพิกัด 0-185 เมตร และงานท่อระบายน้ำ เส้นผ่าศูนย์กลาง 0.60 เมตร พร้อมผนังปากท่อ	-	-	780,000	-	-	ระยะทาง	ประชาชน สัญจร ไปมาสะดวก มากขึ้น	กองช่าง
31.	วางท่อระบายน้ำถนนเลี่ยงเมืองจากสี่แยกคุ้มโคราชถึงช่วงโค้งแยกขอยเทศบาล 28	เพื่อให้มีการระบายน้ำได้ดีน้ำไม่ท่วมขัง	วางท่อ ค.ส.ล. มอกชั้น 3 Dia 0.60 เมตร ยาว 302 เมตร พร้อมท่อพิกขนาด 1.30x1.10 เมตร จำนวน 33 ป่อ	-	-	-	626,000	-	ระยะทาง	มีระบบการ ระบายน้ำที่ดี และน้ำไม่ท่วมขัง	กองช่าง
32.	ปรับปรุงถนนเทศบาล 1 (ช่วงจากถนนศรีสงคราม-นาเพียงถึงถนนเทศบาล 3) โดยลงแอสฟัลต์ติกคอนกรีต	เพื่อให้ประชาชนมีการคมนาคมที่สะดวก	เสริมผิวจราจรโดยปูแอสฟัลต์ติกคอนกรีต หน้า 5 เซนติเมตร กว้างเฉลี่ย 4 เมตร และ 5 เมตร ยาว 353 เมตร หรือพื้นที่ไม่น้อยกว่า 1,564 ตารางเมตร	-	-	-	645,000	-	ระยะทาง	ประชาชน สัญจร ไปมาสะดวก มากขึ้น	กองช่าง
33.	ก่อสร้างป้ายบอกถนน-ขอยภายในเทศบาล	เพื่อให้มีป้ายบอกชื่อถนน-ขอยในเขตเทศบาล	ป้ายบอกถนน-ขอยในเขตเทศบาล	-	-	-	-	200,000	จำนวน ป้าย	มีป้ายบอกชื่อ ถนน-ขอย อย่างครบถ้วน	กองช่าง
รวม	33 โครงการ	-	-	5,313,700	3,227,000	3,005,000	1,391,000	320,000	-	-	-



1. ยุทธศาสตร์การพัฒนาด้านโครงสร้างพื้นฐาน

1.3 แผนงานการเกษตร

ลำดับ ที่	โครงการ	วัตถุประสงค์	เป้าหมาย (ผลผลิตของโครงการ)	งบประมาณ					ตัวชี้วัด (KPI)	ผลที่คาดว่าจะได้รับ	หน่วยงาน รับผิดชอบ หลัก
				2566 (บาท)	2567 (บาท)	2568 (บาท)	2569 (บาท)	2570 (บาท)			
1.	ขุดลอกหัวน้ำจัน ช่วงทางหลวง 2132 กิ่งขอยเทศบาล 24	เพื่อรองรับปริมาณ น้ำฝนในฤดูฝนและ เก็บน้ำไว้ใช้ทำ การเกษตรฤดูแล้ง	ขุดลอก ขนาดกว้างเฉลี่ย 18 เมตร ยาวไม่น้อยกว่า 155 เมตร ลึกเฉลี่ย 2 เมตร หรือปริมาณดินขุดไม่น้อยกว่า 5,580 ลูกบาศก์เมตร	235,000	235,000	-	-	-	จำนวน 1 แห่ง	แก้ไขปัญหาหน้าท่วม ในฤดูฝน และมีน้ำทำการ เกษตรในฤดูแล้ง	กองช่าง
รวม	1 โครงการ	-	-	235,000	235,000	-	-	-	-	-	-

## รายละเอียดโครงการพัฒนา

แผนพัฒนาท้องถิ่น (พ.ศ.2566 - 2570)

เทศบาลตำบลศรีสงคราม อำเภอศรีสงคราม จังหวัดนครพนม

- ก. ยุทธศาสตร์จังหวัดที่ 4 การพัฒนาสังคมและคุณภาพชีวิตเพื่อสร้างความสุขอย่างยั่งยืน  
ยุทธศาสตร์จังหวัดที่ 6 การบริหารจัดการทรัพยากรธรรมชาติและสิ่งแวดล้อมอย่างยั่งยืน
- ข. ยุทธศาสตร์การพัฒนาของ อบท. จังหวัดนครพนมที่ 6 การพัฒนาเมืองน่าอยู่
2. ยุทธศาสตร์การพัฒนาด้านสาธารณสุขและสิ่งแวดล้อม

## 2.1 แผนงานบริหารงานทั่วไป

ลำดับ ที่	โครงการ	วัตถุประสงค์	เป้าหมาย (ผลผลิตของโครงการ)	งบประมาณ					ตัวชี้วัด (KPI)	ผลที่คาดว่าจะ ได้รับ	หน่วยงาน รับผิดชอบ หลัก
				2566 (บาท)	2567 (บาท)	2568 (บาท)	2569 (บาท)	2570 (บาท)			
1.	ปลูกหญ้าแฝก	เพื่อเป็นการป้องกัน การพังทลายของดินและ ปรับปรุงสภาพดินที่เสื่อม โทรม	10,000 ต้น/ปี	5,000	5,000	5,000	5,000	5,000	1 ครั้ง/ปี	ช่วยป้องกันกา ระล้างพังทลายของ ดินและลดการสูญเสี ธาตุอาหารพืชจากพื้น	สำนัก ปลัดเทศบาล
2.	อาคารสมัครอนุรักษ์ ทรัพยากรลุ่มน้ำสงคราม	เพื่อเป็นการอนุรักษ์ ทรัพยากรลุ่มน้ำสงคราม ให้มีระบบนิเวศที่สมบูรณ์	อนุรักษ์ทรัพยากรลุ่มน้ำสงคราม หลังงานวันลอยกระทงและ กิจกรรมอื่นๆ	10,000	10,000	10,000	10,000	10,000	2 ครั้ง/ปี	ประชาชนมีจิตสำนึก รักและหวงแหนใน ลุ่มน้ำสงคราม	สำนัก ปลัดเทศบาล
3.	หนึ่งคน หนึ่งฝน หนึ่งต้น เพื่อปวงชนชาวไทย	เพื่อให้ประชาชนได้ ตระหนักเินการอนุรักษ์ ทรัพยากรป่าไม้	พันธมิตรต่าง ๆ และร่วมกัน อนุรักษ์ทรัพยากรป่าไม้	10,000	10,000	10,000	10,000	10,000	1 ครั้ง/ปี	ประชาชนได้ ตระหนักและ ร่วมกันปลูกป่า อันเป็นทรัพยากร ที่มีคุณค่า	สำนัก ปลัดเทศบาล
รวม	3 โครงการ	-	-	25,000	25,000	25,000	25,000	25,000	-	-	-

2. ยุทธศาสตร์การพัฒนาด้านสาธารณสุขและสิ่งแวดล้อม

2.2 แผนงานสาธารณสุข

ลำดับ ที่	โครงการ	วัตถุประสงค์	เป้าหมาย (ผลผลิตของโครงการ)	งบประมาณ						ตัวชี้วัด (KPI)	ผลที่คาดว่าจะได้รับ	หน่วยงาน รับผิดชอบ หลัก
				2566 (บาท)	2567 (บาท)	2568 (บาท)	2569 (บาท)	2570 (บาท)				
1.	ผลิตและใช้หน้ากากชีวภาพ	เพื่อบำบัดกลิ่นจากคลอง ระบายน้ำทั้งและใช้ในการ ล้างตลาดสดที่ถนนยา เคมี	ตลาดสด คลองระบองหน้า	6,000	6,000	6,000	6,000	6,000	2570 (บาท)	1 ครั้ง/ปี	ลดปัญหาเรื่องกลิ่นจาก คลองน้ำทั้ง , น้ำเสีย สภาพแวดล้อมได้รับ การบำบัด	กองสาธารณสุข
2.	เฝ้าระวังคุณภาพน้ำ สงคราม	เพื่อตรวจสอบคุณภาพ แหล่งน้ำและรังศ์ ดูแลทรัพยากรน้ำ	แหล่งน้ำในเขตเทศบาล	5,000	5,000	5,000	5,000	5,000	2570 (บาท)	2 ครั้ง/ปี	แหล่งน้ำมีคุณภาพที่ ได้มาตรฐานและมีการ อนุรักษ์ทรัพยากรน้ำ	กองสาธารณสุข
3.	ล้างตลาดตามหลัก สุขาภิบาล	เพื่อล้างทำความสะอาด ตลาดให้สะอาดตามหลัก สุขาภิบาล	ตลาดสดเทศบาล	10,000	10,000	10,000	10,000	10,000	24 ครั้ง/ปี	ตลาดสะอาดสะอาดตาม หลักสุขาภิบาล	กองสาธารณสุข	
4.	ดำเนินงานชมรมบุญ สุขภาพ	เพื่อสร้างความรู้ ความ เข้าใจชมรมบุญสุขภาพ เพื่อขับเคลื่อนกิจกรรม ตามประเด็นชมรมบุญ สุขภาพ	สร้างความรู้ ความเข้าใจ และขับเคลื่อนกิจกรรมตาม ประเด็นชมรมบุญสุขภาพ	10,000	10,000	10,000	10,000	10,000	ประชาชน ในเขต เทศบาล	ประชาชนมีความรู้ ความเข้าใจ และมีส่วน ร่วม ในชมรมบุญ สุขภาพ	กองสาธารณสุข	
5.	ดำเนินงานอาสาสมัคร ท้องถิ่นรักภัยโลก (อถล.)	เพื่อสร้างความรู้ ความ เข้าใจบทบาทหน้าที่ อถล. เพื่อสนับสนุนภารกิจของ อถล.	อบรม ประชุมสัมมนา อถล. การบริหารจัดการสิ่งปฏิกูล และมูลฝอย การป้องกัน และรักษาสิ่งแวดล้อม	10,000	10,000	10,000	10,000	10,000	สมาชิก อถล. ร้อยละ 60	สมาชิก อถล. มี ความรู้ ความเข้าใจ บทบาทหน้าที่ของ ตนเอง	กองสาธารณสุข	

2. ยุทธศาสตร์การพัฒนาด้านสาธารณสุขและสิ่งแวดล้อม

2.2 แผนงานสาธารณสุข

ลำดับ ที่	โครงการ	วัตถุประสงค์	เป้าหมาย (ผลผลิตของโครงการ)	งบประมาณ					ตัวชี้วัด (KPI)	ผลที่คาดว่าจะได้รับ	หน่วยงาน รับผิดชอบ หลัก
				2566 (บาท)	2567 (บาท)	2568 (บาท)	2569 (บาท)	2570 (บาท)			
6.	รณรงค์ควบคุมและ ป้องกันโรคพิษสุนัขบ้า	เพื่อให้สัตว์เลี้ยง(สุนัข, แมว) ได้รับวัคซีนป้องกันโรค	- จัดงานรณรงค์ป้องกัน โรคพิษสุนัขบ้า - ฉีดวัคซีนและทำหมันให้ สุนัข, แมว	7,000	7,000	7,000	7,000	7,000	ร้อยละ 90 สุนัข แมว	สัตว์เลี้ยง (สุนัข แมว) ได้รับวัคซีนป้องกันโรค	กองสาธารณสุข
7.	ตรวจสุขภาพคนงาน กลุ่มเสี่ยง	เพื่อตรวจสุขภาพคนงาน กลุ่มเสี่ยง	ตรวจจรรยาบรรณค้ำร่างกาย คนงานเทศบาล	14,000	14,000	14,000	14,000	14,000	ร้อยละ คนงาน	คนงานได้รับการตรวจ สุขภาพและตรวจ สารเคมีในร่างกาย	กองสาธารณสุข
8.	ป้องกันและควบคุมแมลง นำโรค	เพื่อให้ประชาชนปลอดภัย จากแมลงที่เป็นพาหะ นำโรค	พ่นหมอกควันป้องกันยุงลาย และแมลงที่เป็นพาหะนำโรค	50,000	50,000	50,000	50,000	50,000	อัตรา การป่วย	ประชาชนปลอดภัย จากแมลงที่เป็นพาหะ นำโรค	กองสาธารณสุข
9.	เฝ้าระวังคุณภาพอาหาร ในตลาดสด	เพื่อเป็นการตรวจสอบ ความปลอดภัยด้านอาหาร ในตลาดสด	ตรวจสอบอาหารในตลาดสด	10,000	10,000	10,000	10,000	10,000	24 ครั้ง/ปี	ผู้บริโภคได้รับการ คุ้มครองในเรื่อง อาหารที่ได้มาตรฐาน	กองสาธารณสุข
10.	เฝ้าระวังคุณภาพอาหาร ผลิตภัณฑ์ในตลาดนัด วันพระ	เพื่อเป็นการตรวจสอบ ความปลอดภัยด้านอาหาร และผลิตภัณฑ์สุขภาพใน ตลาดนัดวันพระ	ตรวจสอบอาหารและ ผลิตภัณฑ์สุขภาพใน ตลาดนัดวันพระ	20,000	20,000	20,000	20,000	20,000	24 ครั้ง/ปี	ผู้บริโภคได้รับการ คุ้มครองในเรื่อง ของอาหารและ ผลิตภัณฑ์สุขภาพที่ได้ มาตรฐาน	กองสาธารณสุข
11.	เมื่อนำอยู่บ้านสะอาด	เพื่อพัฒนาชุมชนโดยการมี ส่วนร่วมของหน่วยงานและ ประชาชน	5 หมู่บ้าน	100,000	100,000	100,000	100,000	100,000	2-3 ครั้ง/ปี	หน่วยงานและประชาชน มีส่วนร่วมในการพัฒนา หมู่บ้านของตน	กองสาธารณสุข

2. ยุทธศาสตร์การพัฒนาด้านสาธารณสุขและสิ่งแวดล้อม

2.2 แผนงานสาธารณสุข

ลำดับ ที่	โครงการ	วัตถุประสงค์	เป้าหมาย (ผลผลิตของโครงการ)	งบประมาณ						ตัวชี้วัด (KPI)	ผลที่คาดว่าจะได้รับ	หน่วยงาน รับผิดชอบ หลัก
				2566 (บาท)	2567 (บาท)	2568 (บาท)	2569 (บาท)	2570 (บาท)				
12.	สนับสนุนการดำเนินงานพหุภาคีท้องถิ่นป้องกันควบคุมโรค	เพื่อส่งเสริมการทำงาน ของคณะกรรมการพหุ ภาคี ป้องกันควบคุมโรค	ประชุม อบรมคณะทำงาน พหุภาคีป้องกันควบคุมโรค	10,000	10,000	10,000	10,000	10,000	1 ครั้ง/ปี	มีคณะทำงานที่ เข้มแข็งยั่งยืน	กองสาธารณสุข	
13.	สนับสนุนการดำเนินงาน อาสาสมัครสาธารณสุข	เพื่อให้การดำเนินงานด้าน สาธารณสุขของ อสม. เป็นไปอย่างมี ประสิทธิภาพ	สนับสนุนการพัฒนา ด้าน อสม.	5,000	5,000	5,000	5,000	5,000	ร้อยละ ชุมชน	คนในชุมชนมีสุขภาพ ร่างกาย แข็งแรง	กองสาธารณสุข	
14.	อุดหนุนคณะกรรมการหมู่บ้าน โครงการตามพระราชดำริ ด้านสาธารณสุขของ คณะกรรมการหมู่บ้าน หมู่ที่ 1,4,6,7,8	เพื่อสนับสนุนให้กับ คณะกรรมการหมู่บ้านที่ ดำเนินงานโครงการตาม พระราชดำริด้าน สาธารณสุข	โครงการตามพระราชดำริ ด้านสาธารณสุข	100,000	100,000	100,000	100,000	100,000	5 หมู่บ้าน	หมู่บ้านดำเนินงาน โครงการตามพระราช ดำริด้านสาธารณสุข	กองสาธารณสุข	
15.	อุดหนุนศูนย์ปฏิบัติการป้องกัน และปราบปรามยาเสพติด อำเภอศรีสงคราม โครงการ ป้องกันและแก้ไขปัญหายาเสพติด ดีดแบบบูรณาการ	เพื่อเผยแพร่แนวคิด ให้ความรู้เกี่ยวกับโทษ และพิษภัยของยาเสพติด	จัดกิจกรรมรณรงค์ ต่อต้านยาเสพติด	10,000	10,000	10,000	10,000	10,000	1 ครั้ง/ปี	ปัญหายาเสพติด ลดน้อยลง	กองสาธารณสุข	

2. ยุทธศาสตร์การพัฒนาด้านสาธารณสุขและสิ่งแวดล้อม

2.2 แผนงานสาธารณสุข

ลำดับ ที่	โครงการ	วัตถุประสงค์	เป้าหมาย (ผลผลิตของโครงการ)	งบประมาณ					ตัวชี้วัด (KPI)	ผลที่คาดว่าจะ ได้รับ	หน่วยงาน รับผิดชอบ หลัก
				2566 (บาท)	2567 (บาท)	2568 (บาท)	2569 (บาท)	2570 (บาท)			
16.	ช่วยเหลือประชาชน ตามอำนาจหน้าที่ของ เทศบาลตำบลศรีสงคราม	เพื่อช่วยเหลือประชาชน ตามอำนาจหน้าที่ ในด้านโรคติดต่อ หรือโรคระบาด ตามอำนาจหน้าที่	ช่วยเหลือประชาชนในเขต เทศบาลตามอำนาจหน้าที่ ในด้านโรคติดต่อ หรือโรค ระบาด	20,000	20,000	20,000	20,000	20,000	จำนวน ประชาชน ที่ได้รับ ความ ช่วยเหลือ	การจัดทำสารธารณะ ในการช่วยเหลือ ประชาชนตามอำนาจ หน้าที่ในด้าน โรคติดต่อ หรือโรค ระบาดเป็นไปอย่างมี ประสิทธิภาพ	กอง สาธารณสุข
17	ศูนย์พัฒนาคุณภาพชีวิต ผู้มีภาวะพึ่งพิงเทศบาลตำบล ศรีสงคราม	เพื่อส่งเสริมสุขภาพการ ป้องกันโรค การฟื้นฟู สมรรถภาพและการ รักษาพยาบาลระดับปฐม ภูมิในพื้นที่แก่ผู้สูงอายุ ผู้พิการและบุคคลอื่นที่มี ภาวะพึ่งพิง	ผู้สูงอายุ ผู้พิการและบุคคล อื่นที่มีภาวะพึ่งพิงในเขต เทศบาลตำบลศรีสงคราม	210,000 (งบ สปสช.)	210,000 (งบ สปสช.)	210,000 (งบ สปสช.)	210,000 (งบ สปสช.)	210,000 (งบ สปสช.)	1 ครั้ง/ปี	ผู้มีภาวะพึ่งพิงได้รับ บริการขั้นพื้นฐาน อย่างทั่วถึงครอบคลุม และต่อเนื่อง	กอง สาธารณสุข
รวม	17 โครงการ	-	-	597,000	597,000	597,000	597,000	597,000	-	-	-

2. ยุทธศาสตร์การพัฒนาด้านสาธารณสุขและสิ่งแวดล้อม

2.3 แผนงานเฉพาะและชุมชน

ลำดับ ที่	โครงการ	วัตถุประสงค์	เป้าหมาย (ผลผลิตของโครงการ)	งบประมาณ					ตัวชี้วัด (KPI)	ผลที่คาดว่าจะได้รับ	หน่วยงาน รับผิดชอบ หลัก
				2566 (บาท)	2567 (บาท)	2568 (บาท)	2569 (บาท)	2570 (บาท)			
1.	ฝึกอบหลวงชุมชน	เพื่อฝึกอบหลวงชุมชน ไม่ให้เกิดผลกระทบกับ ชุมชน	ฝึกอบหลวงชุมชนเทศบาล	50,000	50,000	50,000	50,000	50,000	2 ครั้ง/ปี	มีสถานที่เหมาะสม ถูกต้องตามหลัก สุขาภิบาล	กองสาธารณสุข
2.	จัดซื้อถังขยะ	เพื่อให้มีถังขยะเพียงพอ กับความต้องการของ หน่วยงาน/ประชาชน	สถานที่ราชการ สถานศึกษา เขตเทศบาล 5 หมู่บ้าน	100,000	100,000	100,000	100,000	100,000	1 ครั้ง/ปี	มีถังขยะเพียงพอ กับความต้องการ ของหน่วยงาน/ ประชาชน	กองสาธารณสุข
3.	จัดซื้อถุงดำ	เพื่อใช้ในการเก็บขยะ ทั้งในและนอกอาคาร สำนักงาน	สำนักงานเทศบาล เขตเทศบาล 5 หมู่บ้าน	20,000	20,000	20,000	20,000	20,000	2 ครั้ง/ปี	มีวัสดุรองรับขยะที่ เพียงพอ	กองสาธารณสุข
รวม	3 โครงการ	-	-	170,000	170,000	170,000	170,000	170,000	-	-	-

2. ยุทธศาสตร์การพัฒนาด้านสาธารณสุขและสิ่งแวดล้อม

2.4 แผนงานสร้างความเข้มแข็งของชุมชน

ลำดับ ที่	โครงการ	วัตถุประสงค์	เป้าหมาย (ผลผลิตของโครงการ)	งบประมาณ					ตัวชี้วัด (KPI)	ผลที่คาดว่าจะได้รับ	หน่วยงาน รับผิดชอบ หลัก
				2566 (บาท)	2567 (บาท)	2568 (บาท)	2569 (บาท)	2570 (บาท)			
1.	ดำเนินงานของศูนย์ ปฏิบัติการต่อสู้เพื่อเอา ชนะยาเสพติดเทศบาล	เพื่อเป็นค่าใช้จ่ายในการ ดำเนินงานของศูนย์ ปฏิบัติการต่อสู้เพื่อเอา ชนะยาเสพติดเทศบาล	ศูนย์ปฏิบัติการต่อสู้เพื่อ เอาชนะยาเสพติดเทศบาล	30,000	30,000	30,000	30,000	30,000	จำนวน 1 ศูนย์	ประชาชน ปลอดภัยจาก ยาเสพติด	สำนัก ปลัดเทศบาล
รวม	1 โครงการ	-	-	30,000	30,000	30,000	30,000	30,000	-	-	-



## รายละเอียดโครงการพัฒนา

แผนพัฒนาท้องถิ่น (พ.ศ.2566 - 2570)

เทศบาลตำบลศรีสงคราม อำเภอศรีสงคราม จังหวัดนครพนม

ก. ยุทธศาสตร์จังหวัดที่ 3 การพัฒนาการเกษตรและอุตสาหกรรมเป็นมิตรกับสิ่งแวดล้อม

ข. ยุทธศาสตร์การพัฒนาของ อบท. จังหวัดนครพนมที่ 3 การพัฒนาการเกษตรและอุตสาหกรรมการเกษตร

3. ยุทธศาสตร์การพัฒนาด้านเศรษฐกิจ

3.1 แผนงานสร้างความเข้มแข็งของชุมชน

ลำดับ ที่	โครงการ	วัตถุประสงค์	เป้าหมาย (ผลผลิตของโครงการ)	งบประมาณ					ตัวชี้วัด (KPI)	ผลที่คาดว่าจะ ได้รับ	หน่วยงาน รับผิดชอบ หลัก
				2566 (บาท)	2567 (บาท)	2568 (บาท)	2569 (บาท)	2570 (บาท)			
1.	ฝึกอบรมอาชีพ	เพื่อเป็นการส่งเสริมให้ประชาชนในชุมชนได้ อาชีพเสริมและมีรายได้	จัดอบรมฝึกอาชีพ เช่น การทำดอกไม้ประดิษฐ์ การทำนายนายอนเนกประสงค์ การทำไม้กวาดจากขวด พลาสติก การเลี้ยงกบ และอาชีพอื่น ๆ	30,000	30,000	30,000	30,000	30,000	จำนวน ผู้เข้ารับ การฝึก อาชีพ	ประชาชนในเขต เทศบาลมีอาชีพ เสริมและเพิ่ม รายได้ให้กับ ครอบครัวมาก ขึ้น	สำนัก ปลัดเทศบาล
2.	ศึกษาดูงานของ กลุ่มอาชีพ	เพื่อศึกษาดูงานของกลุ่ม อาชีพต่างๆ แล้วนำกลับ มาปรับปรุงพัฒนาใน ส่วนของตนเองให้ดีขึ้น	กลุ่มอาชีพต่าง ๆ	50,000	50,000	50,000	50,000	50,000	จำนวน กลุ่มอาชีพ	นำความรู้ที่ได้ จากการศึกษาดู งานมาปรับใช้ให้ เกิดประโยชน์แก่ กลุ่มตนเอง	สำนัก ปลัดเทศบาล
3.	ส่งเสริมอาชีพการทำ นาปิ้ง	เพื่อเป็นการส่งเสริมอาชีพ ทำนาปิ้งของเกษตรกรใน เขตเทศบาล	เกษตรกร ผู้ทำนาปิ้ง	150,000	150,000	150,000	150,000	150,000	จำนวน เกษตรกร	ประชาชนมี รายได้เพิ่มขึ้น	สำนัก ปลัดเทศบาล

3. ยุทธศาสตร์การพัฒนาด้านเศรษฐกิจ

3.1 แผนงานสร้างความเข้มแข็งของชุมชน

ลำดับ ที่	โครงการ	วัตถุประสงค์	เป้าหมาย (ผลผลิตของโครงการ)	งบประมาณ					ตัวชี้วัด (KPI)	ผลที่คาดว่าจะได้รับ	หน่วยงาน รับผิดชอบ หลัก
				2566 (บาท)	2567 (บาท)	2568 (บาท)	2569 (บาท)	2570 (บาท)			
4.	ไกลบบตอซังหลังเกี่ยว	เพื่อเป็นการเพิ่มอินทรีย์ ในดิน ปรับปรุงบำรุงดิน เพิ่มผลผลิตในแปลงนา และลดการใช้ปุ๋ยเคมี	ไกลบบตอซังหลังเกี่ยว เพิ่มอินทรีย์ในดิน ปรับปรุงบำรุงดิน เพิ่มผลผลิตในแปลงนา พื้นที่ทำนากษัตริกร	10,000	10,000	10,000	10,000	10,000	จำนวน พื้นที่	ลดต้นทุน การผลิตให้ เกษตรกรใน ระยะยาวและ ช่วยเพิ่ม ผลผลิตต่อไร่ ให้เกษตรกร	สำนัก ปลัดเทศบาล
รวม	4 โครงการ	-	-	240,000	240,000	240,000	240,000	240,000	-	-	-

รายละเอียดโครงการพัฒนา  
แผนพัฒนาท้องถิ่น (พ.ศ.2566 - 2570)  
เทศบาลตำบลศรีสงคราม อำเภอศรีสงคราม จังหวัดนครพนม

- ก. ยุทธศาสตร์จังหวัดที่ 1 การพัฒนาคุณภาพทางการท่องเที่ยวและบริการ
- ยุทธศาสตร์จังหวัดที่ 4 การพัฒนาสังคมและคุณภาพชีวิตเพื่อสร้างความสุขอย่างยั่งยืน
- ยุทธศาสตร์จังหวัดที่ 5 การรักษาความมั่นคงและความสงบเรียบร้อย
- ข. ยุทธศาสตร์การพัฒนาของ อปท. จังหวัดนครพนมที่ 1 การพัฒนาทรัพยากรมนุษย์
- ยุทธศาสตร์การพัฒนาของ อปท. จังหวัดนครพนมที่ 2 การพัฒนาและส่งเสริมการท่องเที่ยว ศิลปวัฒนธรรม ภูมิปัญญาท้องถิ่น
- ยุทธศาสตร์การพัฒนาของ อปท. จังหวัดนครพนมที่ 6 การพัฒนาเมืองน่าอยู่

4. ยุทธศาสตร์การพัฒนาด้านสังคม

4.1 แผนงานบริหารงานทั่วไป

ลำดับ ที่	โครงการ	วัตถุประสงค์	เป้าหมาย (ผลผลิตของโครงการ)	งบประมาณ					ตัวชี้วัด (KPI)	ผลที่คาดว่าจะ ได้รับ	หน่วยงาน รับผิดชอบ หลัก
				2566 (บาท)	2567 (บาท)	2568 (บาท)	2569 (บาท)	2570 (บาท)			
1.	จัดงานรัฐพิธีและงาน วันสำคัญ	เพื่อให้การจัดงานรัฐพิธี และงานวันสำคัญเป็น ไปด้วยความเรียบร้อย ถูกต้องตามธรรมเนียม ปฏิบัติ ส่งเสริมให้ข้าราชการ ประชาชนมีส่วนร่วมในงาน รัฐพิธี	งานรัฐพิธีและงานวันสำคัญ	30,000	30,000	30,000	30,000	30,000	จำนวน ข้าราชการ ประชาชน ร่วมในงาน รัฐพิธี	การจัดงานรัฐพิธี และงานวันสำคัญ ต่าง ๆ เป็นไปด้วย ความเรียบร้อย ประชาชนมีส่วนร่วม ในการรักษาไว้ซึ่ง ขนบธรรมเนียม ประเพณีให้คงอยู่ สืบไป	สำนัก ปลัดเทศบาล

4. ยุทธศาสตร์การพัฒนาด้านสังคม

4.1 แผนงานบริหารงานทั่วไป

ลำดับ ที่	โครงการ	วัตถุประสงค์	เป้าหมาย (ผลผลิตของโครงการ)	งบประมาณ						ตัวชี้วัด (KPI)	ผลที่คาดว่าจะ ได้รับ	หน่วยงาน รับผิดชอบ หลัก
				2566 (บาท)	2567 (บาท)	2568 (บาท)	2569 (บาท)	2570 (บาท)				
2.	ป้องกันอุบัติเหตุ อุบัติเหตุช่วงเทศกาล	เพื่อป้องกันอุบัติเหตุบน ถนนสายหลักและสาย รองในหมู่บ้าน/ชุมชน	ถนนสายหลักและถนนสายรอง ในหมู่บ้าน/ชุมชน	15,000	15,000	15,000	15,000	15,000	2 ครั้ง/ปี	ลดอัตราการเกิด อุบัติเหตุบนท้อง ถนนสายหลักและ ถนนสายรองและ ถนนเชื่อมระหว่าง หมู่บ้าน/ชุมชน	สำนัก ปลัดเทศบาล	
3.	ชุดหนุนที่ทำการปกครอง อำเภอศรีสงคราม โครงการจัดงานรัฐพิธี และงานวันสำคัญ	เพื่อให้การจัดงานรัฐพิธี และงานวันสำคัญเป็น ไปอย่างสมพระเกียรติ เรียบร้อย ถูกต้องตาม ธรรมเนียมปฏิบัติ ประชาชนชาวไทยได้ร่วม แสดงความจงรัก รักดี	งานรัฐพิธีและงานวันสำคัญต่าง ๆ	20,000	20,000	20,000	20,000	20,000	อปท. 10 แห่ง จำนวน ข้าราชการ ประชาชน ร่วมในงาน รัฐพิธี	การจัดงานรัฐพิธี และงานวันสำคัญ ต่าง ๆ เป็นไปด้วย ความเรียบร้อย ประชาชนมีส่วน ร่วมในการรักษาไว้ ซึ่งขนบธรรมเนียม ประเพณีให้คงอยู่ สืบไป	สำนัก ปลัดเทศบาล	
รวม	3 โครงการ	-	-	65,000	65,000	65,000	65,000	65,000	-	-	-	

4. ยุทธศาสตร์การพัฒนาตำบลสังคม  
4.2 แผนงานการรักษาสถาปัตยกรรมสงภายใน

ลำดับ ที่	โครงการ	วัตถุประสงค์	เป้าหมาย (ผลผลิตของโครงการ)	งบประมาณ						ตัวชี้วัด (KPI)	ผลที่คาดว่าจะ ได้รับ	หน่วยงาน รับผิดชอบ หลัก
				2566 (บาท)	2567 (บาท)	2568 (บาท)	2569 (บาท)	2570 (บาท)				
1.	ช่วยเหลือประชาชนตามอำนาจหน้าที่ของเทศบาลตำบลศรีสงคราม	เพื่อช่วยเหลือประชาชนตามอำนาจหน้าที่ในด้านสาธารณสุข	ช่วยเหลือประชาชนในเขตเทศบาลตามอำนาจหน้าที่ในด้านสาธารณสุข	20,000	20,000	20,000	20,000	20,000	จำนวนประชาชนที่ได้รับความช่วยเหลือ	การช่วยเหลือประชาชนตามอำนาจหน้าที่ในด้านสาธารณสุข เป็นไปอย่างมีประสิทธิภาพ	สำนักปลัดเทศบาล	
2.	ซ่อมแซมป้องกันและระงับอัคคีภัยตลอดเทศบาลตำบลศรีสงคราม	เพื่อป้องกันและระงับอัคคีภัยตลอดเทศบาลตำบลศรีสงคราม	ซ่อมแซมป้องกันและระงับอัคคีภัยให้กับผู้ประกอบการตลอดเทศบาลตำบลศรีสงคราม	-	5,000	-	-	-	ผู้ประกอบการในการในตลอดตลอด	ผู้ประกอบการในตลอดตลอดเทศบาลมีความพร้อมในการป้องกันและระงับอัคคีภัย	สำนักปลัดเทศบาล	
3.	ฝึกอบรมให้ความรู้ในการป้องกันและระงับอัคคีภัยเบื้องต้นแก่ประชาชนในเขตเทศบาล	เพื่อให้ประชาชนได้รู้วิธีการป้องกันและระงับอัคคีภัยจากภัยต่าง ๆ ในเบื้องต้นได้	อบรมให้ความรู้ในการป้องกันและระงับอัคคีภัยเบื้องต้นแก่ประชาชนในเขตเทศบาล	-	10,000	-	-	-	ประชาชน 5 หมู่บ้าน	ประชาชนสามารถช่วยเหลือตนเองได้จากภัยต่าง ๆ ในเบื้องต้น	สำนักปลัดเทศบาล	
4.	ฝึกอบรม อบพร. เทศบาล	เพื่อเป็นการเพิ่มทักษะและฝึกความชำนาญในการปฏิบัติงาน	อบรม เทศบาล	-	50,000	-	-	-	จำนวนผู้เข้ารับการอบรม	อบพร.เทศบาล มีศักยภาพในการปฏิบัติงานเพิ่มมากขึ้น	สำนักปลัดเทศบาล	
5.	ฝึกอบรม อบพร. เทศบาลใหม่	เพื่อเป็นการเพิ่มทักษะและฝึกความชำนาญในการปฏิบัติงาน	อบรม ในเขตเทศบาลเพิ่มขึ้น	-	50,000	-	-	-	จำนวนอบพร.	อบพร.เทศบาลใหม่ มีศักยภาพในการปฏิบัติงาน	สำนักปลัดเทศบาล	

4. ยุทธศาสตร์การพัฒนาด้านสังคม

4.2 แผนงานการรักษาสภาพภายใน

ลำดับ ที่	โครงการ	วัตถุประสงค์	เป้าหมาย (ผลผลิตของโครงการ)	งบประมาณ					ตัวชี้วัด (KPI)	ผลที่คาดว่าจะ ได้รับ	หน่วยงาน รับผิดชอบ หลัก
				2566 (บาท)	2567 (บาท)	2568 (บาท)	2569 (บาท)	2570 (บาท)			
6.	ฝึกอบรมชุดปฏิบัติการ จิตอาสาภัยพิบัติประจำ องค์กรปกครองส่วน ท้องถิ่น	เพื่อเสริมสร้างศักยภาพและ ความเข้มแข็งให้กับองค์กร ปกครองส่วนท้องถิ่น และ จิตอาสาฯ สามารถปฏิบัติ หน้าที่ช่วยเหลือเจ้าพนักงาน ในการป้องกันและบรรเทา สาธารณภัยได้อย่างมี ประสิทธิภาพ	ฝึกอบรมชุดปฏิบัติการ จิตอาสาภัยพิบัติประจำองค์กร ปกครองส่วนท้องถิ่น	-	70,000	-	-	-	จิตอาสา ปฏิบัติ หน้าที่ช่วยเหลือ เจ้าพนักงานในการ ป้องกันและบรรเทา สาธารณภัยได้อย่าง มีประสิทธิภาพ	สำนักปลัด เทศบาล	
7.	ขับขีปลดภัยพิวินัย จราจร	เพื่อให้ประชาชนมีความรู้ ความเข้าใจเกี่ยวกับกฎ จราจร	อบรมความรู้ความเข้าใจ เกี่ยวกับกฎจราจรให้กับ ประชาชน 5 หมู่บ้าน	-	-	-	-	15,000	ลดอุบัติเหตุบน ท้องถนนในเขต เทศบาล	สำนัก ปลัดเทศบาล	
รวม	7 โครงการ	-	-	20,000	205,000	20,000	20,000	35,000	-	-	

4. ยุทธศาสตร์การพัฒนาตำบล

4.3 แผนงานส่งเสริมสุขภาพ

ลำดับ ที่	โครงการ	วัตถุประสงค์	เป้าหมาย (ผลผลิตของโครงการ)	งบประมาณ					ตัวชี้วัด (KPI)	ผลที่คาดว่าจะ ได้รับ	หน่วยงาน รับผิดชอบ หลัก
				2566 (บาท)	2567 (บาท)	2568 (บาท)	2569 (บาท)	2570 (บาท)			
1.	อุดหนุนคณะกรรมการสตรี อำเภอศรีสงคราม โครงการเพิ่มศักยภาพ องค์กรสตรี	เพื่อส่งเสริมและเปิด โอกาสให้สตรีได้มีส่วน ร่วมในการพัฒนา อย่างเต็มศักยภาพ	ผู้นำสตรี และกลุ่มพัฒนาสตรี	20,000	20,000	20,000	20,000	20,000	1 ครั้ง/ปี	สตรีมีบทบาทใน การพัฒนาสังคมได้ อย่างเต็มความ สามารถ	สำนัก ปลัดเทศบาล
2.	ดำเนินงานโรงเรียนผู้สูงอายุ	เพื่อส่งเสริมศักยภาพ คุณค่าภูมิปัญญา พัฒนาคุณภาพชีวิต และการจัดการเรียนรู้ ของผู้สูงอายุ ให้เป็นที่ ประจักษ์และยอมรับ	ผู้สูงอายุในเขตเทศบาล	50,000	50,000	50,000	50,000	50,000	จำนวน ผู้สูงอายุ	ผู้สูงอายุมีพื้นที่ เรียนรู้และถ่ายทอด ภูมิปัญญาและ วัฒนธรรมท้องถิ่น ให้ดำรงสืบทอดและ เป็นเอกลักษณ์ของ ชุมชน	สำนัก ปลัดเทศบาล
3.	ช่วยเหลือประชาชน ตามอำนาจหน้าที่ของ เทศบาลตำบลศรีสงคราม	เพื่อช่วยเหลือประชาชน ตามอำนาจหน้าที่ใน ด้านสาธารณสุข การส่งเสริมและพัฒนา คุณภาพชีวิต โรคติดต่อ หรือโรคระบาด ตามอำนาจหน้าที่	ช่วยเหลือประชาชนในเขตเทศบาล ตามอำนาจหน้าที่ ในด้านสาธารณสุข การส่งเสริมและพัฒนาคุณภาพ ชีวิต โรคติดต่อ หรือโรคระบาด	50,000	50,000	50,000	50,000	50,000	จำนวน ประชาชน ที่ได้รับ ความ ช่วยเหลือ	การจัดทำ สถานการณ์ใน ช่วยเหลือประชาชน ตามอำนาจหน้าที่ ในด้านสาธารณสุข การส่งเสริมและ พัฒนาคุณภาพชีวิต โรคติดต่อ หรือโรค ระบาดเป็นไปอย่าง มีประสิทธิภาพ	สำนัก ปลัดเทศบาล

4. ยุทธศาสตร์การพัฒนาด้านสังคม

4.3 แผนงานสังคมสงเคราะห์

ลำดับ ที่	โครงการ	วัตถุประสงค์	เป้าหมาย (ผลผลิตของโครงการ)	งบประมาณ						ตัวชี้วัด (KPI)	ผลที่คาดว่าจะ ได้รับ	หน่วยงาน รับผิดชอบ หลัก
				2566 (บาท)	2567 (บาท)	2568 (บาท)	2569 (บาท)	2570 (บาท)				
4.	จัดหาที่ดิน	เพื่อจัดหาที่ดินทำ ศูนย์พัฒนาผู้สูงอายุ และผู้ด้อยโอกาส	ศูนย์พัฒนาผู้สูงอายุและ ผู้ด้อยโอกาส	-	-	-	-	500,000	จำนวน 1 แปลง	ผู้สูงอายุและผู้ด้อย โอกาสสามารถ ดำรงชีวิตอยู่ในสังคม ได้อย่างมีความสุข และร่วมดำเนินงาน กิจกรรมต่างๆ	สำนัก ปลัดเทศบาล	
รวม	4 โครงการ	-	-	120,000	120,000	120,000	120,000	620,000	-	-	-	



4. ยุทธศาสตร์การพัฒนาด้านสังคม  
4.4 แผนงานการศาสนาวัฒนธรรมและนันทนาการ

ลำดับ ที่	โครงการ	วัตถุประสงค์	เป้าหมาย (ผลลัพธ์ของโครงการ)	งบประมาณ						ตัวชี้วัด (KPI)	ผลที่คาดว่าจะ ได้รับ	หน่วยงาน รับผิดชอบ หลัก
				2566 (บาท)	2567 (บาท)	2568 (บาท)	2569 (บาท)	2570 (บาท)				
1.	จัดงานประเพณีแข่งเรือ ออกพรรษา	เพื่อเป็นการอนุรักษ์ วัฒนธรรมประเพณี ให้คงอยู่สืบไป	จัดงานแข่งเรือออกพรรษา บริเวณท่าหน้าสงคราม หมู่ที่ 4	400,000	400,000	400,000	400,000	400,000	จำนวน คน หน่วยงาน	วัฒนธรรมประเพณี อันดีงามได้รับการ สืบทอดต่อไป	กอง การศึกษา	
2.	จัดงานประเพณีไหลเรือไฟ	เพื่อเป็นการสืบทอด และอนุรักษ์ไว้ซึ่ง วัฒนธรรมอันดีงาม และส่งเสริมการท่องเที่ยว	จัดทำเรือไฟร่วมงานประเพณี ไหลเรือไฟจังหวัดนครพนม	60,000	60,000	60,000	60,000	60,000	ร่วม จัดงาน ปีละ 1 ครั้ง	ประชาชนเกิดจิต สำนึกในการอนุรักษ์ ขนบธรรมเนียม ประเพณีอันดีงามไว้	กอง การศึกษา	
3.	อุทมนุสสาวัดมนธรรม อำเภอศรีสงคราม โครงการจัดงานประเพณี ไหลเรือไฟ	เพื่อเป็นการสืบทอด และอนุรักษ์ไว้ซึ่ง วัฒนธรรมอันดีงาม และส่งเสริมการท่องเที่ยว	จัดทำเรือไฟร่วมงานประเพณี ไหลเรือไฟจังหวัดนครพนม	60,000	60,000	60,000	60,000	60,000	ร่วม จัดงาน ปีละ 1 ครั้ง	ประชาชนเกิดจิต สำนึกในการอนุรักษ์ ขนบธรรมเนียม ประเพณีอันดีงามไว้	กอง การศึกษา	
4.	อุทมนุสสาวัดมนธรรม เทศบาลตำบลศรีสงคราม โครงการจัดงานประเพณี ไหว้ศาลเจ้าพ่อหลักเมือง	เพื่อเป็นการอนุรักษ์ วัฒนธรรมประเพณี อันดีงามให้คงอยู่สืบไป	ประชาชน ส่วนราชการ สถานศึกษาร่วมอนุรักษ์ ประเพณีอันดีงามของท้องถิ่น	200,000	200,000	200,000	200,000	200,000	จำนวน คน หน่วยงาน	วัฒนธรรมประเพณี อันดีงามได้รับการ สืบทอดต่อไป	กอง การศึกษา	
5.	ประเพณีมโหกรรมเทศกาล ปลากลุ่มน้ำสงคราม	เพื่อประชาสัมพันธ์ อนุรักษ์ฟื้นฟูวัฒนธรรม วิถีชีวิตความเป็นอยู่แบบ ดั้งเดิมของคนใน ลุ่มน้ำสงคราม	ประชาชนในท้องถิ่นรักษา วัฒนธรรมประเพณี ทรัพยากร ธรรมชาติและนำมาใช้ในกา ดำรงชีวิตตามวิถีวัฒนธรรมไทย	150,000	150,000	150,000	150,000	150,000	ร่วม จัดงาน ปีละ 1 ครั้ง	ประชาชนเกิด ความรักหวงแหน ทรัพยากรธรรมชาติ และลุ่มน้ำสงคราม	กอง การศึกษา	

4. ยุทธศาสตร์การพัฒนาด้านสังคม  
4.4 แผนงานการศาสนาวัฒนธรรมและนันทนาการ

ลำดับ ที่	โครงการ	วัตถุประสงค์	เป้าหมาย (ผลผลิตของโครงการ)	งบประมาณ					ตัวชี้วัด (KPI)	ผลที่คาดว่าจะ ได้รับ	หน่วยงาน รับผิดชอบ หลัก
				2566 (บาท)	2567 (บาท)	2568 (บาท)	2569 (บาท)	2570 (บาท)			
6.	อุดหนุนสภาวัฒนธรรม อำเภอศรีสงคราม โครงการประเพณีแห่ เทศกาลปลาลุ่มน้ำสงคราม	เพื่อประชาสัมพันธ์ อนุรักษ์ฟื้นฟูวัฒนธรรม วิถีชีวิตความเป็นอยู่ แบบดั้งเดิมของคนใน ลุ่มน้ำสงคราม	ประชาชนในท้องถิ่นรักษา วัฒนธรรมประเพณี ทรัพยากรธรรมชาติและ นำมาใช้ในการดำรงชีวิตตาม วิถีวัฒนธรรมไทย	60,000	60,000	60,000	60,000	60,000	ร่วม จัดงาน ปีละ 1 ครั้ง	ประชาชนเกิด ความรักหวงแหน ทรัพยากรธรรมชาติและ ลุ่มน้ำสงคราม	กอง การศึกษา
7.	จัดงานประเพณีลอยกระทง	เพื่อเป็นการอนุรักษ์ ประเพณีอันดีงาม ของท้องถิ่น	5 หมู่บ้าน ส่วนราชการ สถานศึกษา	50,000	50,000	50,000	50,000	50,000	จำนวน คน หน่วยงาน	เป็นการอนุรักษ์ ประเพณีอันดีงาม ของท้องถิ่น	กอง การศึกษา
8.	จัดงานประเพณีสงกรานต์	เพื่อเป็นการอนุรักษ์ วัฒนธรรมประเพณีให้ คงอยู่สืบไป	5 หมู่บ้าน ส่วนราชการ สถานศึกษา	90,000	90,000	90,000	90,000	90,000	จำนวน คน หน่วยงาน	วัฒนธรรมประเพณี อันดีงามได้รับการ สืบทอดต่อไป	กอง การศึกษา
9.	จัดงานประเพณีเข้าพรรษา	เพื่อเป็นการอนุรักษ์ ประเพณีอันดีงามของ ท้องถิ่น	5 หมู่บ้าน ส่วนราชการ สถานศึกษา	25,000	25,000	25,000	25,000	25,000	จำนวน คน หน่วยงาน	วัฒนธรรมประเพณี อันดีงามได้รับการ สืบทอดต่อไป	กอง การศึกษา
10.	อุดหนุนวัดศรีสมบูรณ์ โครงการจัดงานประเพณี วัดศรีสมบูรณ์	เพื่อเป็นการอนุรักษ์ วัฒนธรรมประเพณี อันดีงามให้คงอยู่สืบไป	สนับสนุนการจัดงานประเพณี วัดศรีสมบูรณ์	200,000	200,000	200,000	200,000	100,000	จำนวน คน	วัฒนธรรมประเพณี อันดีงามได้รับการ สืบทอดต่อไป	กอง การศึกษา
11.	อุดหนุนวัดศรีสมบูรณ์ โครงการบรรพชาสามเณร ภาคฤดูร้อน	เพื่อสืบสานประเพณี วัฒนธรรมอันดีงามให้	เด็กและเยาวชนได้ศึกษา คำสอนทางพระพุทธศาสนา	30,000	30,000	30,000	30,000	30,000	จำนวน สามเณร	พระพุทธศาสนา ได้รับการสืบทอด จากรุ่นสู่รุ่นต่อไป	กอง การศึกษา

4. ยุทธศาสตร์การพัฒนาในด้านสังคม

4.4 แผนงานการศาสนาวัฒนธรรมและนันทนาการ

ลำดับ ที่	โครงการ	วัตถุประสงค์	เป้าหมาย (ผลผลิตของโครงการ)	งบประมาณ					ตัวชี้วัด (KPI)	ผลที่คาดว่าจะ ได้รับ	หน่วยงาน รับผิดชอบ หลัก
				2566 (บาท)	2567 (บาท)	2568 (บาท)	2569 (บาท)	2570 (บาท)			
12.	อุดหนุนวัดสุทธาวาส โครงการจัดงานประเพณี วัดสุทธาวาส	เพื่ออนุรักษ์ประเพณี อันดีงามของท้องถิ่น	สนับสนุนการจัดงานประเพณี วัดสุทธาวาส	100,000	100,000	100,000	100,000	100,000	จำนวน คน	เป็นการอนุรักษ์ ประเพณีอันดีงาม ของท้องถิ่น	กอง การศึกษา
13.	อุดหนุนคณะกรรมการหมู่บ้าน สนับสนุนค่าใช้จ่ายในการ อนุรักษ์วัฒนธรรมประเพณี ต่าง ๆ ของคณะกรรมการ หมู่บ้าน และประชาชนหมู่ที่ 1,4,6,7,8	เพื่อสืบสานประเพณี วัฒนธรรมอันดีงามไว้	ประเพณีลอยกระทง ประเพณีสงกรานต์ ประเพณีแห่เทียนเข้าพรรษา	75,000	75,000	75,000	75,000	75,000	จำนวน ผู้เข้าร่วม งาน ประเพณี	วัฒนธรรมประเพณี อันดีงามได้รับการสืบ ทอดต่อไป	กอง การศึกษา
14.	อุดหนุนโรงเรียนบ้านปากอูน (ปากอูนผดุงวิทย์) โครงการแข่งขันกีฬาประเพณี	เพื่อส่งเสริมความ ร่วมมือและพัฒนาด้าน กีฬาของนักเรียน	นักเรียน โรงเรียนบ้านปากอูน (ปากอูนผดุงวิทย์)	10,000	10,000	10,000	10,000	10,000	1 ครั้ง/ปี	นักเรียนมีพัฒนา ด้านร่างกายจิตใจ อารมณ์ สังคม สติ ปัญญาและมีความ สามัคคีในหมู่คณะ	กอง การศึกษา
15.	อุดหนุนโรงเรียนสหราษฎร์- รังสฤษดิ์ โครงการแข่งขันกีฬาลีภายใน โรงเรียน	เพื่อให้เกิดการพัฒนา ทางด้านร่างกาย จิตใจ อารมณ์ สังคม สติปัญญา และเกิด ความสามัคคีในหมู่คณะ	นักเรียน โรงเรียนสหราษฎร์รังสฤษดิ์	10,000	10,000	10,000	10,000	10,000	1 ครั้ง/ปี	นักเรียนมีพัฒนา ด้านร่างกายจิตใจ อารมณ์ สังคม สติ ปัญญาและมีความ สามัคคีในหมู่คณะ	กอง การศึกษา

4. ยุทธศาสตร์การพัฒนาด้านสังคม

4.4 แผนงานการพัฒนาวัฒนธรรมและนันทนาการ

ลำดับ ที่	โครงการ	วัตถุประสงค์	เป้าหมาย (ผลผลิตของโครงการ)	งบประมาณ						ผลที่คาดว่าจะ ได้รับ	หน่วยงาน รับผิดชอบ หลัก
				2566 (บาท)	2567 (บาท)	2568 (บาท)	2569 (บาท)	2570 (บาท)	ตัวชี้วัด (KPI)		
16.	ค่าใช้จ่ายในการ ดำเนินการศูนย์กีฬา เทศบาล	เพื่อเป็นค่าใช้จ่ายในการ ดำเนินการศูนย์กีฬา เทศบาล	จัดซื้อวัสดุอุปกรณ์กีฬาให้ มีอย่างครบครัน	30,000	30,000	30,000	30,000	30,000	ร้อยละ 70 ของ ชุมชนได้ เล่นกีฬา อย่างเพียงพอ	กอง การศึกษา	
17.	กีฬาและนันทนาการ ศูนย์พัฒนาเด็กเล็ก เทศบาล	เพื่อส่งเสริมให้เด็กเริ่ม กล้าแสดงออกและสร้าง ความสัมพันธ์อันดีกับ ชุมชน	ครูเด็กนักเรียน ศูนย์พัฒนาเด็กเล็กและ ผู้ปกครอง	15,000	15,000	15,000	15,000	15,000	1 ครั้ง/ปี นักเรียนกล้าแสดง ออกและมีความ สัมพันธ์อันดีกับ ชุมชน	กอง การศึกษา	
18.	ส่งนักกีฬาเข้าแข่งขัน	เพื่อส่งเสริมนักกีฬา เทศบาลได้มีประสบ การณ์การเล่นกีฬาเพิ่มขึ้น	นักกีฬาในเขตเทศบาล และประชาชนทั่วไป	50,000	50,000	50,000	50,000	50,000	3 ครั้ง/ปี นักกีฬาได้ฝึกความ อดทนและรู้แพ้ รู้ชนะ รู้ภัย มีน้ำใจนักกีฬา	กอง การศึกษา	
19.	จัดการแข่งขันกีฬา ด้านยาเสพติด	เพื่อเป็นการส่งเสริมให้ เยาวชนและประชาชนได้ ออกกำลังกายและสร้าง ความสัมพันธ์ที่ดีเกิดใน หมู่คณะ	เยาวชน และประชาชนทั่วไป	50,000	50,000	50,000	50,000	50,000	1 ครั้ง/ปี เยาวชน ประชาชน มีความรักสามัคคี และมีน้ำใจนักกีฬา	กอง การศึกษา	

4. ยุทธศาสตร์การพัฒนาตำบลสังคัม

4.4 แผนงานการศาสนาวัฒนธรรมและนันทนาการ

ลำดับ ที่	โครงการ	วัตถุประสงค์	เป้าหมาย (ผลผลิตของโครงการ)	งบประมาณ					ตัวชี้วัด (KPI)	ผลที่คาดว่าจะ ได้รับ	หน่วยงาน รับผิดชอบ หลัก
				2566 (บาท)	2567 (บาท)	2568 (บาท)	2569 (บาท)	2570 (บาท)			
20.	เดินวิ่งเพื่อสุขภาพ	เพื่อเป็นการส่งเสริมให้ ประชาชนได้ออกกำลัง กายและสร้างความ สามัคคีให้เกิดในหมู่คณะ	หน่วยงานราชการ สถานศึกษา เยาวชนและประชาชน 5 หมู่บ้าน	20,000	20,000	20,000	20,000	20,000	1 ครั้ง/ปี	ประชาชนในเขต เทศบาลมีความรัก สามัคคีกันและมี น้ำใจนักกีฬา	กอง การศึกษา
21.	จัดการแข่งขันกีฬา ปากอูนสัมพันธ์	เพื่อเป็นการส่งเสริมให้ ประชาชนได้ออกกำลัง กายและสร้างความ สามัคคีให้เกิดในหมู่คณะ	เยาวชนและประชาชน 5 หมู่บ้าน	50,000	50,000	50,000	50,000	50,000	1 ครั้ง/ปี	ประชาชนในเขต เทศบาลมีความรัก สามัคคีกันและมี น้ำใจนักกีฬา	กอง การศึกษา
รวม	21 โครงการ	-	-	1,735,000	1,735,000	1,735,000	1,735,000	1,635,000	-	-	-

4. ยุทธศาสตร์การพัฒนาด้านสังคม

4.5 แผนงานงบกลาง

ลำดับ ที่	โครงการ	วัตถุประสงค์	เป้าหมาย (ผลผลิตของโครงการ)	งบประมาณ					ตัวชี้วัด (KPI)	ผลที่คาดว่าจะ ได้รับ	หน่วยงาน รับผิดชอบ หลัก
				2566 (บาท)	2567 (บาท)	2568 (บาท)	2569 (บาท)	2570 (บาท)			
1.	เบี้ยยังชีพผู้สูงอายุ	เพื่อให้ผู้สูงอายุได้รับสวัสดิการและมีความเป็นอยู่ที่ดีขึ้น	<ul style="list-style-type: none"> <li>- ลงทะเบียนผู้มีสิทธิรับเบี้ยยังชีพผู้สูงอายุและที่ยังไม่เคยลงทะเบียนและผู้มีสิทธิที่ย้ายเข้ามาอยู่ในเขตเทศบาล</li> <li>- จ่ายเบี้ยยังชีพรายเดือนแบบขั้นบันได</li> </ul>	5,360,000	5,400,000	5,450,000	5,500,000	5,550,000	ร้อยละ 100 ของผู้สูงอายุ	ผู้สูงอายุในเขตเทศบาลมีความชีวิตและความเป็นอยู่ที่ดีขึ้น	สำนักปลัดเทศบาล
2.	เบี้ยความพิการ	เพื่อเป็นการช่วยเหลือผู้พิการให้มีความเป็นอยู่ที่ดีขึ้น	<ul style="list-style-type: none"> <li>- ชื่นชมเป็นนผู้พิการรายใหม่และที่ยังไม่เคยลงทะเบียนมาก่อน</li> <li>- จ่ายเบี้ยความพิการที่มีคุณสมบัติและไม่มีลักษณะต้องห้ามตามข้อ 6 แห่งระเบียบว่าด้วยหลักเกณฑ์การจ่ายเงินเบี้ยความพิการ พ.ศ.2553</li> </ul>	1,410,000	1,420,000	1,430,000	1,450,000	1,460,000	ร้อยละ 100 ของผู้พิการ	ผู้พิการในเขตเทศบาลมีความชีวิตและความเป็นอยู่ที่ดีขึ้น	สำนักปลัดเทศบาล

4. ยุทธศาสตร์การพัฒนาด้านสังคม

4.5 แผนงานงบประมาณ

ลำดับ ที่	โครงการ	วัตถุประสงค์	เป้าหมาย (ผลผลิตของโครงการ)	งบประมาณ					ตัวชี้วัด (KPI)	ผลที่คาดว่าจะ ได้รับ	หน่วยงาน รับผิดชอบ หลัก
				2566 (บาท)	2567 (บาท)	2568 (บาท)	2569 (บาท)	2570 (บาท)			
3.	เบี้ยยังชีพผู้สูงอายุ	เพื่อสร้างสวัสดิการ ให้แก่ผู้สูงอายุ/ผู้ติดเชื้อ และผู้ได้รับผลกระทบ	ผู้สูงอายุโรคเอดส์ 500 บาทต่อเดือน	18,000	18,000	18,000	18,000	18,000	ร้อยละ 100 ของผู้ป่วย เอดส์	ผู้ป่วยเอดส์ได้รับ การดูแล	สำนัก ปลัดเทศบาล
รวม	3 โครงการ	-	-	6,788,000	6,838,000	6,898,000	6,968,000	7,028,000	-	-	-

## รายละเอียดโครงการพัฒนา

แผนพัฒนาท้องถิ่น (พ.ศ.2566 - 2570)

เทศบาลตำบลศรีสงคราม อำเภอศรีสงคราม จังหวัดนครพนม

ก. ยุทธศาสตร์จังหวัดที่ 4 การพัฒนาสังคมและคุณภาพชีวิตเพื่อสร้างความสุขอย่างยั่งยืน

ข. ยุทธศาสตร์การพัฒนาของ อบท. จังหวัดนครพนมที่ 1 การพัฒนาทรัพยากรมนุษย์

5. ยุทธศาสตร์การพัฒนาด้านการศึกษา

## 5.1 แผนงานการศึกษา

ลำดับ ที่	โครงการ	วัตถุประสงค์	เป้าหมาย (ผลผลิตของโครงการ)	งบประมาณ					ตัวชี้วัด (KPI)	ผลที่คาดว่าจะได้รับ	หน่วยงาน รับผิดชอบ หลัก
				2566 (บาท)	2567 (บาท)	2568 (บาท)	2569 (บาท)	2570 (บาท)			
1.	อาหารเสริม (นม) (ศูนย์พัฒนาเด็กเล็ก เทศบาล)	เพื่อให้เด็กนักเรียน ได้รับอาหารเสริม อย่างครบถ้วน	จัดซื้ออาหารเสริม (นม) ให้กับ เด็กนักเรียนศูนย์พัฒนาเด็กเล็ก เทศบาล จำนวน 260 วัน	220,400	220,400	220,400	220,400	220,400	ร้อยละ 100 ของเด็ก นักเรียน นักเรียน	เด็กนักเรียน ได้รับอาหาร เสริมอย่าง ครบถ้วน	กอง การศึกษา
2.	อาหารเสริม (นม) โรงเรียนบ้านปากคู (ปากคูหนองวิทย์)	เพื่อให้เด็กนักเรียน ได้รับอาหารเสริม อย่างครบถ้วน	จัดซื้ออาหารเสริม (นม) ให้กับ นักเรียนโรงเรียนบ้านปากคู จำนวน 260 วัน	2,682,680	2,682,680	2,682,680	2,682,680	2,682,680	ร้อยละ 100 ของเด็ก นักเรียน	เด็กนักเรียน ได้รับอาหาร เสริมอย่าง ครบถ้วน	กอง การศึกษา
3.	จัดงานวันเด็กแห่งชาติ	เพื่อส่งเสริมและ พัฒนาศักยภาพของ เด็กและเยาวชนให้ กล้าแสดงออก	จัดกิจกรรมงานวันเด็กแห่งชาติ	80,000	80,000	80,000	80,000	80,000	จำนวน เด็กที่เข้า ร่วม กิจกรรม	เด็กและ เยาวชนมี ศักยภาพใน การกล้า แสดงออกต่อ หน้าชุมชน	กอง การศึกษา



5. ยุทธศาสตร์การพัฒนาด้านการศึกษา

5.1 แผนงานการศึกษา

ลำดับ ที่	โครงการ	วัตถุประสงค์	เป้าหมาย (ผลผลิตของโครงการ)	งบประมาณ					ตัวชี้วัด (KPI)	ผลที่คาดว่าจะ ได้รับ	หน่วยงาน รับผิดชอบ หลัก
				2566 (บาท)	2567 (บาท)	2568 (บาท)	2569 (บาท)	2570 (บาท)			
4.	มอบทุนการศึกษา	เพื่อส่งเสริมการศึกษาให้กับนักเรียนที่เรียนดี แต่ขาดทุนทรัพย์ในการเรียน	ส่งเสริมการศึกษาให้กับนักเรียน	45,000	45,000	45,000	45,000	45,000	จำนวนนักเรียนที่ได้รับทุนในการศึกษา	นักเรียนที่เรียนดี แต่ขาดทุนทรัพย์ ได้มีโอกาสได้รับทุนในการศึกษา	กองการศึกษา
5.	ค่าใช้จ่ายการบริหารสถานศึกษา (ค่าจ้างเหมาประกอบอาหารกลางวันสำหรับศูนย์พัฒนาเด็กเล็กเทศบาล)	เพื่อจ่ายเป็นค่าประกอบอาหารกลางวันให้กับศูนย์พัฒนาเด็กเล็กเทศบาล	อาหารกลางวันสำหรับศูนย์พัฒนาเด็กเล็กเทศบาล จำนวน 245 วัน	591,700	591,700	591,700	591,700	591,700	ร้อยละ 100 เด็กนักเรียน	เด็กนักเรียนได้รับสารอาหารที่ครบถ้วนและถูกหลักอนามัย	กองการศึกษา
6.	ค่าจัดการเรียนการสอน (ศูนย์พัฒนาเด็กเล็กเทศบาล)	เพื่อให้มีวัสดุอุปกรณ์การเรียนการสอน	สื่อการเรียนการสอน สำหรับศูนย์พัฒนาเด็กเล็กเทศบาล	195,500	195,500	195,500	195,500	195,500	วัสดุอุปกรณ์	ครูมีวัสดุอุปกรณ์การเรียนการสอน	กองการศึกษา
7.	ค่าใช้จ่ายในการจัดการศึกษา สำหรับศูนย์พัฒนาเด็กเล็กเทศบาล	เพื่อสนับสนุนค่าใช้จ่ายในการจัดการศึกษา สำหรับนักเรียนศูนย์พัฒนาเด็กเล็กเทศบาล	หนังสือเรียน อุปกรณ์การเรียน เครื่องแบบนักเรียน กิจกรรมพัฒนาผู้เรียน สำหรับเด็กนักเรียน ศูนย์พัฒนาเด็กเล็ก	130,000	130,000	130,000	130,000	130,000	1 ครั้ง/ปี	เด็กนักเรียน ศูนย์พัฒนาเด็กเล็กได้รับการสนับสนุนค่าใช้จ่ายในการจัดการศึกษาทุกคน	กองการศึกษา
8.	ปัจจัยมีเทศน์นักเรียน (ศูนย์พัฒนาเด็กเล็กเทศบาล)	เพื่อส่งเสริมแรงบันดาลใจทางการเรียน	เด็กนักเรียนศูนย์พัฒนาเด็กเล็กเทศบาล	10,000	10,000	10,000	10,000	10,000	1 ครั้ง/ปี	เด็กนักเรียนมีความภูมิใจในการศึกษา	กองการศึกษา

5. ยุทธศาสตร์การพัฒนาด้านการศึกษา

5.1 แผนงานการศึกษา

ลำดับ ที่	โครงการ	วัตถุประสงค์	เป้าหมาย (ผลผลิตของโครงการ)	งบประมาณ					ตัวชี้วัด (KPI)	ผลที่คาดว่าจะได้รับ	หน่วยงาน รับผิดชอบ หลัก
				2566 (บาท)	2567 (บาท)	2568 (บาท)	2569 (บาท)	2570 (บาท)			
9.	ปฐมนิเทศผู้ปกครอง นักเรียนใหม่ (ศูนย์พัฒนาเด็กเล็กเทศบาล)	เพื่อชี้แจงระเบียบของ ศูนย์และบทบาทหน้าที่ ในการส่งเสริมพัฒนา การนักเรียน	ผู้ปกครองนักเรียนใหม่ ศูนย์พัฒนาเด็กเล็กเทศบาล	10,000	10,000	10,000	10,000	10,000	1 ครั้ง/ปี	ผู้ปกครองเข้าใจ ระเบียบของศูนย์ และบทบาทหน้าที่ ในการส่งเสริม พัฒนาการนักเรียน	กอง การศึกษา
10.	สายใยรักและผูกพัน (วันแม่) (ศูนย์พัฒนาเด็กเล็กเทศบาล)	เพื่อเป็นการสร้าง ความรักและความ ผูกพันระหว่างแม่กับลูก	ผู้ปกครอง/นักเรียน ศูนย์พัฒนาเด็กเล็กเทศบาล	10,000	10,000	10,000	10,000	10,000	1 ครั้ง/ปี	นักเรียนกับแม่มี ความรักความ ผูกพันกันมากขึ้น	กอง การศึกษา
11.	สืบสานภูมิปัญญาท้องถิ่น (ศูนย์พัฒนาเด็กเล็กเทศบาล)	เพื่ออนุรักษ์ไว้ซึ่ง ภูมิปัญญาท้องถิ่น	กิจกรรมสร้างสรรค์สื่อไว้ สารพิษ กิจกรรมอาหารดี มีประโยชน์	5,000	5,000	5,000	5,000	5,000	3 ครั้ง/ปี	นักเรียนได้สืบสาน ภูมิปัญญาท้องถิ่น ที่เป็นเอกลักษณ์ ของชุมชน	กอง การศึกษา
12.	อุ่นไอรักจากมือพ่อ (ศูนย์พัฒนาเด็กเล็กเทศบาล)	เพื่อแสดงความจงรัก ภักดีต่อในหลวงและ ส่งเสริมความสัมพันธ์ ที่ตระห่วงพอกับลูก	ผู้ปกครอง/เด็กนักเรียน ศูนย์พัฒนาเด็กเล็กเทศบาล	10,000	10,000	10,000	10,000	10,000	1 ครั้ง/ปี	เด็กนักเรียนได้แสดง ความจงรักภักดีต่อ ในหลวงและส่งเสริม ความสัมพันธ์ที่ดี ระหว่างพอกับลูก	กอง การศึกษา
13.	ประเมินพัฒนาการเด็กเล็ก โดยมีส่วนร่วมของครู และผู้ปกครอง	เพื่อพัฒนาการศึกษา ของศูนย์พัฒนาเด็กเล็ก เทศบาลให้ได้มาตรฐาน	เด็กนักเรียนศูนย์พัฒนา เด็กเล็กเทศบาล	5,000	5,000	5,000	5,000	5,000	2 ครั้ง/ปี	ศูนย์พัฒนาเด็กเล็ก เทศบาลผ่านการ ประเมินมาตรฐาน การศึกษา	กอง การศึกษา

5. ยุทธศาสตร์การพัฒนาด้านการศึกษา

5.1 แผนงานการศึกษา

ลำดับ ที่	โครงการ	วัตถุประสงค์	เป้าหมาย (ผลลัพธ์ของโครงการ)	งบประมาณ					ตัวชี้วัด (KPI)	ผลที่คาดว่าจะได้รับ	หน่วยงาน รับผิดชอบ หลัก
				2566 (บาท)	2567 (บาท)	2568 (บาท)	2569 (บาท)	2570 (บาท)			
14.	กิจกรรมซ่อมแซมเหตุเพลิงไหม้สำหรับศูนย์พัฒนาเด็กเล็กเทศบาลตำบลศรีสงคราม	เพื่อเป็นการซ่อมแซมเหตุเพลิงไหม้ให้กับครู/นักเรียนในศูนย์พัฒนาเด็กเล็กเทศบาล	ซ่อมแซมเหตุเพลิงไหม้ให้กับครูนักเรียนศูนย์พัฒนาเด็กเล็กเทศบาล	5,000	5,000	5,000	5,000	5,000	1 ครั้ง/ปี	ศูนย์พัฒนาเด็กเล็กเทศบาลมีความพร้อมเมื่อเกิดเหตุเพลิงไหม้	กองการศึกษา
15.	ประเมินคุณภาพภายในศูนย์พัฒนาเด็กเล็กเทศบาล	เพื่อพัฒนาการศึกษาของศูนย์พัฒนาเด็กเล็กให้ได้มาตรฐาน	ศูนย์พัฒนาเด็กเล็กเทศบาลตำบลศรีสงครามได้มาตรฐาน	10,000	10,000	10,000	10,000	10,000	1 ครั้ง/ปี	ศูนย์พัฒนาเด็กเล็กเทศบาลได้มาตรฐาน	กองการศึกษา
16.	จัดทำแผนพัฒนาการศึกษา	เพื่อแสดงถึงทิศทางการจัดการศึกษาของศูนย์พัฒนาเด็กเทศบาล	แผนพัฒนาการศึกษา / แผนปฏิบัติการประจำปี	10,000	10,000	10,000	10,000	10,000	1 ครั้ง/ปี	มีแผนพัฒนาการศึกษา แผนปฏิบัติการประจำปี	กองการศึกษา
17.	ทัศนศึกษาดูงานนอกสถานที่ของศูนย์พัฒนาเด็กเล็กเทศบาล	เพื่อให้เด็กได้เรียนรู้จากสภาพจริงและเสริมสร้างความสัมพันธ์กับชุมชน	นักเรียนศูนย์พัฒนาเด็กเล็กได้เรียนรู้จากสภาพจริง	15,000	15,000	15,000	15,000	15,000	1 ครั้ง/ปี	นักเรียนได้เรียนรู้จากสภาพจริงและมีความสัมพันธ์อันดีกับชุมชน	กองการศึกษา
18.	จัดทำสื่อประชาสัมพันธ์ (ศูนย์พัฒนาเด็กเล็กเทศบาล)	เพื่อประชาสัมพันธ์ให้ประชาชนทั่วไปได้รับทราบข้อมูลข่าวสารและกิจกรรมต่าง ๆ ของศูนย์พัฒนาเด็กเล็ก	สื่อประชาสัมพันธ์ ศูนย์พัฒนาเด็กเล็กเทศบาล	5,000	5,000	5,000	5,000	5,000	จำนวนสื่อ	ประชาชนได้รับข้อมูลข่าวสารและกิจกรรมต่าง ๆ ที่ศูนย์พัฒนาเด็กเล็กได้ดำเนินการ	กองการศึกษา

5. ยุทธศาสตร์การพัฒนาด้านการศึกษา

5.1 แผนงานการศึกษา

ลำดับ ที่	โครงการ	วัตถุประสงค์	เป้าหมาย (ผลผลิตของโครงการ)	งบประมาณ					ตัวชี้วัด (KPI)	ผลที่คาดว่าจะได้รับ	หน่วยงาน รับผิดชอบ หลัก
				2566 (บาท)	2567 (บาท)	2568 (บาท)	2569 (บาท)	2570 (บาท)			
19.	ทัศนศึกษาฐานสำหรับบุคลากรทางการศึกษา	เพื่อเป็นการแลกเปลี่ยนความรู้ประสบการณ์ในการสอน	ครูและบุคลากรทางการศึกษา	30,000	30,000	30,000	30,000	30,000	1 ครั้ง/ปี	ครูและบุคลากร มีวิทยาทันและ ความรู้เพิ่มขึ้น	กอง การศึกษา
20.	อุดหนุนโรงเรียนบ้านปากอูน (ปากอูนผดุงวิทย์) โครงการอาหารกลางวัน	เพื่อให้เด็กได้รับสารอาหารที่ครบถ้วน	สนับสนุนโครงการอาหารกลางวัน ให้กับนักเรียนโรงเรียนบ้านปากอูน จำนวน 200 วัน	5,880,000	5,880,000	5,880,000	5,880,000	5,880,000	ร้อยละ 100 ของเด็กนักเรียน	เด็กได้รับสาร อาหารที่ครบ ถ้วนและมี สุขภาพร่างกาย แข็งแรง	กอง การศึกษา
21.	ลูกเสือใจดี	เพื่อปลูกฝังค่านิยมที่ดีงามให้แก่เด็กนักเรียนปฐมวัย	จัดกิจกรรมค่ายลูกเสือให้กับเด็กนักเรียน	5,000	5,000	5,000	5,000	5,000	1 ครั้ง/ปี	นักเรียนมี คุณลักษณะ อันพึงประสงค์	กอง การศึกษา
22.	ประเมินคุณภาพภายนอกของศูนย์พัฒนาเด็กเล็กเทศบาลตำบลศรีสงคราม	เพื่อพัฒนาคุณภาพ การศึกษาของศูนย์พัฒนาเด็กเล็กให้ได้มาตรฐาน	ศูนย์พัฒนาเด็กเล็กเทศบาลตำบลศรีสงคราม ได้มาตรฐาน	-	10,000	-	-	-	1 ครั้ง/ปี	ศูนย์พัฒนา เด็กเล็ก เทศบาลตำบล ศรีสงคราม ได้มาตรฐาน	กอง การศึกษา
23.	ยกฐานะศูนย์พัฒนาเด็กเล็กเทศบาลตำบลศรีสงคราม เป็นโรงเรียนอนุบาล	เพื่อขยายศูนย์พัฒนาเด็กเล็กของเทศบาลให้รองรับนักเรียนถึงขั้นอนุบาล	โรงเรียนอนุบาลเทศบาลตำบลศรีสงคราม	-	-	1,500,000	-	-	จำนวน 1 แห่ง	เป็นสถาน ศึกษาที่รองรับ เด็กอายุ 2.5 - 6 ขวบ	กอง การศึกษา
รวม	23 โครงการ	-	-	9,955,280	9,965,280	11,455,280	9,955,280	9,955,280	-	-	-

## รายละเอียดโครงการพัฒนา

แผนพัฒนาท้องถิ่น (พ.ศ.2566 - 2570)

เทศบาลตำบลศรีสงคราม อำเภอศรีสงคราม จังหวัดนครพนม

ก. ยุทธศาสตร์จังหวัดที่ 1 การพัฒนาคุณภาพทางการท่องเที่ยวและบริการ และ ยุทธศาสตร์ที่ 4 การพัฒนาสังคมและคุณภาพชีวิตเพื่อสร้างความสุขอย่างยั่งยืน

ข. ยุทธศาสตร์การพัฒนาของ อปท. จังหวัดนครพนมที่ 1 การพัฒนาทรัพยากรมนุษย์

ยุทธศาสตร์การพัฒนาของ อปท. จังหวัดนครพนมที่ 5 การปรับสมดุลและเพิ่มประสิทธิภาพการบริหารจัดการภาครัฐ

6. ยุทธศาสตร์การพัฒนาตำบล การบริหาร

## 6.1 แผนงานบริหารงานทั่วไป

ลำดับ ที่	โครงการ	วัตถุประสงค์	เป้าหมาย (ผลผลิตของโครงการ)	งบประมาณ					ตัวชี้วัด (KPI)	ผลที่คาดว่าจะ ได้รับ	หน่วยงาน รับผิดชอบ หลัก
				2566 (บาท)	2567 (บาท)	2568 (บาท)	2569 (บาท)	2570 (บาท)			
1.	พัฒนาศักยภาพของบุคลากร	เพื่อพัฒนาบุคลากรของเทศบาลให้มีความรู้ ทัศนคติที่ดี มีความสามารถและมีศักยภาพในการทำงาน	จัดอบรมคุณธรรม จริยธรรม พัฒนาศักยภาพของบุคลากร	50,000	50,000	50,000	50,000	50,000	ร้อยละ 90	บุคลากรของเทศบาลมีคุณธรรม จริยธรรม มีความรู้ความสามารถในการปฏิบัติงานเพิ่มมากขึ้น	สำนัก ปลัดเทศบาล
2.	เทศบาลสัญจร	เพื่อให้เกิดความสัมพันธ์อันดีระหว่างองค์กรกับประชาชนและแก้ไขปัญหาเบื้องต้นของประชาชน	5 หมู่บ้าน	10,000	10,000	10,000	10,000	10,000	1 ครั้ง/ปี	ประชาชนมีความสัมพันธ์อันดีกับองค์กร และได้รับความสะดวก	สำนัก ปลัดเทศบาล
3.	การคัดเลือกพนักงานและลูกจ้างเทศบาล	เพื่อให้มีบุคลากรเพียงพอในการปฏิบัติงาน	สรรหา คัดเลือกพนักงานและลูกจ้าง ให้เพียงพอในการปฏิบัติงาน	10,000	10,000	10,000	10,000	10,000	จำนวน คน	มีบุคลากรเพียงพอในการปฏิบัติงาน	สำนัก ปลัดเทศบาล

6. ยุทธศาสตร์การพัฒนาด้านการเมือง การบริหาร

6.1 แผนงานบริหารงานทั่วไป

ลำดับ ที่	โครงการ	วัตถุประสงค์	เป้าหมาย (ผลผลิตของโครงการ)	งบประมาณ					ตัวชี้วัด (KPI)	ผลที่คาดว่าจะ ได้รับ	หน่วยงาน รับผิดชอบ หลัก
				2566 (บาท)	2567 (บาท)	2568 (บาท)	2569 (บาท)	2570 (บาท)			
4.	ฝึกอบรมให้ความรู้ บุคลากรและผู้นำชุมชน	เพื่อเป็นการส่งเสริมให้ความรู้ แก่บุคลากรและประชาชนใน เรื่องต่างๆ ที่เป็นประโยชน์	อบรมให้ความรู้บุคลากร เทศบาล ผู้นำชุมชนและ ประชาชน 5 หมู่บ้าน	15,000	15,000	15,000	15,000	15,000	1 ครั้ง/ปี	บุคลากรเทศบาล ผู้นำ ชุมชนและประชาชนใน เขตเทศบาลได้รับ ความรู้และข้อมูล ข่าวสารที่ทันสมัย	สำนัก ปลัดเทศบาล
5.	สร้างความโปร่งของ สมานฉันท์ระดับเทศบาล	เพื่อเป็นศูนย์ประสานงานหรือ บูรณาการการทำงานร่วมกับ อำเภอ/จังหวัดและหน่วยงาน ที่เกี่ยวข้องที่มีความสัมพันธ์ ปรองดองกันของประชาชนใน ท้องถิ่น	ประชาชน 5 หมู่บ้าน	10,000	10,000	10,000	10,000	10,000	1 ครั้ง/ปี	คนในชุมชนมีความรู้ ความเข้าใจและ ทัศนคติที่ดีในเรื่อง ความสัมพันธ์	สำนัก ปลัดเทศบาล
6.	จัดเวทีสาธารณะรับฟัง ความคิดเห็นของ ประชาชน	เพื่อเป็นการเปิดโอกาสให้ ประชาชนได้แสดง ความคิดเห็นที่สำคัญ ของเทศบาล	จัดเวทีสาธารณะ ให้ประชาชนได้แสดง ความคิดเห็นในกิจกรรมที่สำคัญ ของเทศบาล	10,000	10,000	10,000	10,000	10,000	1 ครั้ง/ปี	ประชาชนได้แสดงความ คิดเห็นและร่วมกันเสนอ ปัญหาที่ต้องการให้ เทศบาลช่วยเหลือ ได้อย่างเต็มที่	สำนัก ปลัดเทศบาล
7.	ศึกษาดูงานนอกสถานที่	เพื่อให้บุคลากรของเทศบาล และคณะกรรมการชุดต่าง ๆ ของเทศบาลมีประสบการณ์	บุคลากรของเทศบาลและ คณะกรรมการชุดต่าง ๆ	300,000	300,000	300,000	300,000	300,000	1 ครั้ง/ปี	บุคลากรและ คณะกรรมการชุดต่าง ๆ มีวิสัยทัศน์ที่กว้างไกล มากขึ้น	สำนัก ปลัดเทศบาล

6. ยุทธศาสตร์การพัฒนาด้านการเมือง การบริหาร  
6.1 แผนงานบริหารงานทั่วไป

ลำดับ ที่	โครงการ	วัตถุประสงค์	เป้าหมาย (ผลผลิตของโครงการ)	งบประมาณ					ตัวชี้วัด (KPI)	ผลที่คาดว่าจะ ได้รับ	หน่วยงาน รับผิดชอบ หลัก
				2566 (บาท)	2567 (บาท)	2568 (บาท)	2569 (บาท)	2570 (บาท)			
8.	จ้างเหมาบริการ	เพื่อปฏิบัติงานตามภารกิจ อำนาจหน้าที่ของเทศบาล	แม่บ้าน ลูกจ้างงานธุรการ งานพัสดุ งานการเงินและบัญชี งานจัดเก็บรายได้ งานแผนที่ภาษี	575,000	550,100	550,100	550,100	550,100	จำนวน คน	การปฏิบัติงาน ตามภารกิจของ เทศบาลมี ประสิทธิภาพ เพิ่มมากขึ้น	สำนักปลัด กองคลัง
9.	ซ่อมแซมระบบเสียง ตามสายเทศบาล	เพื่อปรับปรุงซ่อมแซมระบบ เสียงตามสายในเขตเทศบาล ให้มีประสิทธิภาพและพร้อม ใช้งานได้ตลอดเวลา	เสียงตามสาย 5 หมู่บ้าน	40,000	40,000	40,000	40,000	40,000	ความพึง พอใจ	ระบบเสียงตาม สายของเทศบาล อยู่ในสภาพใช้ งานได้ดี	กอง ยุทธศาสตร์ และ งบประมาณ
10.	จัดทำสื่อประชาสัมพันธ์	เพื่อประชาสัมพันธ์ข่าวสาร ให้ประชาชนรับทราบกิจการ ที่เทศบาลได้ดำเนินการ	สื่อประชาสัมพันธ์ ป้ายประชาสัมพันธ์กิจการ ข่าวสารของเทศบาล	100,000	100,000	100,000	100,000	100,000	ร้อยละ 80 ของ ประชาชน	ประชาชนได้รับ ทราบการบริหาร งานของเทศบาล อย่างโปร่งใส	สำนัก ปลัดเทศบาล
11.	จัดทำแผนพัฒนาท้องถิ่น เทศบาล	เพื่อใช้เป็นแนวทางในการ จัดทำงบประมาณรายจ่าย ประจำปี	แผนพัฒนาท้องถิ่นของ เทศบาล	20,000	20,000	20,000	20,000	20,000	1 ครั้ง/ปี	มีแนวทางในการ จัดทำงบประมาณ รายจ่ายประจำปี	กอง ยุทธศาสตร์ และ งบประมาณ
12.	ติดตามและประเมินผล แผนพัฒนาเทศบาล	เพื่อติดตามและประเมินผล แผนพัฒนาและงบประมาณ	ติดตามและประเมินผล โครงการแผนพัฒนาท้องถิ่น เทศบาล	5,000	5,000	5,000	5,000	5,000	3 ครั้ง/ปี	เทศบาลมี แนวทางในการ พัฒนาที่เหมาะสม	กอง ยุทธศาสตร์ และ งบประมาณ

6. ยุทธศาสตร์การพัฒนาด้านการเมือง การบริหาร  
6.1 แผนงานบริหารงานทั่วไป

ลำดับ ที่	โครงการ	วัตถุประสงค์	เป้าหมาย (ผลผลิตของโครงการ)	งบประมาณ					ตัวชี้วัด (KPI)	ผลที่คาดว่าจะ ได้รับ	หน่วยงาน รับผิดชอบ หลัก
				2566 (บาท)	2567 (บาท)	2568 (บาท)	2569 (บาท)	2570 (บาท)			
13.	จัดทำแผนการดำเนินงาน	เพื่อรวบรวมแผนงาน/ โครงการพัฒนาของท้องถิ่น หน่วยงาน ราชการและ หน่วยงานอื่นๆ ที่ดำเนินการ จริงในเขตเทศบาล	ใช้เป็นเครื่องมือในการ บริหารงาน และควบคุมการดำเนินงานให้ เป็นไปอย่างเหมาะสม	5,000	5,000	5,000	5,000	5,000	1 ครั้ง/ปี	ประชาชนสามารถ ติดตามและ ตรวจสอบ ความก้าวหน้าใน การดำเนินงาน และประเมินผล โครงการได้อย่าง มีประสิทธิภาพ	กอง ยุทธศาสตร์ และ งบประมาณ
14.	พัฒนาประสิทธิภาพ การจัดทำหรือปรับข้อมูล แผนที่ภาษีและทะเบียน ทรัพย์สิน	เพื่อพัฒนาปรับปรุงข้อมูล แผนที่ภาษีและทะเบียน ทรัพย์สินให้มีประสิทธิภาพ	แผนที่ภาษีและทะเบียน ทรัพย์สิน	20,000	20,000	20,000	20,000	20,000	1 ครั้ง/ปี	เทศบาลมีข้อมูล แผนที่ภาษีและ ทะเบียนทรัพย์สิน ถูกต้อง	กองคลัง
15.	สภาเด็กและเยาวชน เทศบาลตำบลศรีสงคราม	เพื่อเปิดโอกาสให้เด็กและ เยาวชนได้มีส่วนร่วมในการ กำหนดแนวทางและ เสนอแนะในการพัฒนา ท้องถิ่น	จัดกิจกรรม ส่งเสริมและ พัฒนาเด็กและเยาวชน	10,000	10,000	10,000	10,000	10,000	จำนวน กิจกรรม	เด็กและเยาวชนได้ แสดงออกอย่าง สร้างสรรค์ในระบบ ประชาธิปไตยและ ร่วมทำกิจกรรมที่ เป็นประโยชน์ต่อ ส่วนรวม	สำนัก ปลัดเทศบาล



6. ยุทธศาสตร์การพัฒนาการเมือง การบริหาร

6.1 แผนงานบริหารงานทั่วไป

ลำดับ ที่	โครงการ	วัตถุประสงค์	เป้าหมาย (ผลผลิตของโครงการ)	งบประมาณ						ตัวชี้วัด (KPI)	ผลที่คาดว่าจะได้รับ	หน่วยงาน รับผิดชอบ หลัก
				2566 (บาท)	2567 (บาท)	2568 (บาท)	2569 (บาท)	2570 (บาท)				
16.	อุดหนุนเทศบาลตำบล หาดแพง โครงการศูนย์ปฏิบัติการ ร่วมในการช่วยเหลือ ประชาชนตามอำนาจ หน้าที่ของศูนย์ปฏิบัติการ ส่วนท้องถิ่นระดับอำเภอ	เพื่อเป็นสถานที่บริหารศูนย์ ปฏิบัติการร่วมในกาช่วยเหลือ ประชาชนตามอำนาจหน้าที่และ รวบรวมกฎหมาย ระเบียบ หนังสือสั่งการ ประชาสัมพันธ์ และรวบรวมข้อมูลปัญหาความ ต้องการของประชาชนและการ พิจารณาให้ความช่วยเหลือ ประชาชน ทั้งในด้านสาธารณ ภัย การส่งเสริมและพัฒนา คุณภาพชีวิต โรคติดต่อ หรือ โรคระบาด ตามอำนาจหน้าที่	การบริหารศูนย์ปฏิบัติการ ร่วมในการช่วยเหลือประชาชน ตามอำนาจหน้าที่ขององค์กร ปกครองส่วนท้องถิ่นระดับ อำเภอในด้านสาธารณภัย การส่งเสริมและพัฒนา คุณภาพชีวิต โรคติดต่อ หรือ โรคระบาด	25,000	25,000	25,000	25,000	25,000	25,000	1 ครั้ง/ปี	การจัดกา ราชการณะใน การช่วยเหลือ ประชาชนตาม อำนาจหน้าที่ ในด้าน สาธารณภัย การส่งเสริม และพัฒนา คุณภาพชีวิต โรคติดต่อ หรือโรค ระบาดเป็นไป อย่างมี ประสิทธิภาพ	สำนัก ปลัดเทศบาล
รวม	16 โครงการ	-	-	1,205,000	1,205,000	1,205,000	1,205,000	1,205,000	1,205,000	-	-	-

6. ยุทธศาสตร์การพัฒนาด้านการเมือง การบริหาร

6.2 แผนงานรักษาความสงบภายใน

ลำดับ ที่	โครงการ	วัตถุประสงค์	เป้าหมาย (ผลผลิตของโครงการ)	งบประมาณ					ตัวชี้วัด (KPI)	ผลที่คาดว่าจะ ได้รับ	หน่วยงาน รับผิดชอบ หลัก
				2566 (บาท)	2567 (บาท)	2568 (บาท)	2569 (บาท)	ปี 2570 (บาท)			
1.	จ้างเหมาบริการ	เพื่อปฏิบัติงานตาม ภารกิจอำนาจหน้าที่ ของเทศบาล	คนงานประจำรถดับเพลิง	167,100	167,100	167,100	167,100	167,100	จำนวน คน	งานภารกิจด้าน การป้องกันและ บรรเทาสาธารณ ภัยมีประสิทธิภาพ มากขึ้น	สำนัก ปลัดเทศบาล
รวม	1 โครงการ	-	-	167,100	167,100	167,100	167,100	167,100	-	-	-

6. ยุทธศาสตร์การพัฒนาด้านการเมือง การบริหาร

6.3 แผนงานการศึกษา

ลำดับ ที่	โครงการ	วัตถุประสงค์	เป้าหมาย (ผลผลิตของโครงการ)	งบประมาณ					ตัวชี้วัด (KPI)	ผลที่คาดว่าจะ ได้รับ	หน่วยงาน รับผิดชอบ หลัก
				2566 (บาท)	2567 (บาท)	2568 (บาท)	2569 (บาท)	ปี 2570 (บาท)			
1.	จ้างเหมาบริการ	เพื่อปฏิบัติงานตาม ภารกิจอำนาจหน้าที่ ของเทศบาล	ผู้ดูแลเด็ก	191,600	191,600	191,600	191,600	191,600	จำนวน คน	ภารกิจด้านการ การเรียนรู้การสอน ศูนย์พัฒนาเด็กเล็ก มีประสิทธิภาพ มากขึ้น	กอง การศึกษา
รวม	1 โครงการ	-	-	191,600	191,600	191,600	191,600	191,600	-	-	-

6. ยุทธศาสตร์การพัฒนาด้านการเมือง การบริหาร

6.4 แผนงานสาธารณสุข

ลำดับ ที่	โครงการ	วัตถุประสงค์	เป้าหมาย (ผลผลิตของโครงการ)	งบประมาณ						ตัวชี้วัด (KPI)	ผลที่คาดว่าจะ ได้รับ	หน่วยงาน รับผิดชอบ หลัก
				2566 (บาท)	2567 (บาท)	2568 (บาท)	2569 (บาท)	ปี 2570 (บาท)				
1.	จ้างเหมาบริการ	เพื่อปฏิบัติงานตาม ภารกิจอำนาจหน้าที่ ของเทศบาล	คนงานเก็บกวาด คนงานเก็บขนขยะมูลฝอย คนงานประจำหลุมขยะ คนงานตรวจสารปนเปื้อน คนงานบริการด้าน สาธารณสุข	1,677,600	1,677,600	1,677,600	1,677,600	1,677,600	จำนวน คน	ภารกิจด้าน สาธารณสุข การรักษาความ สะอาดมี ประสิทธิภาพ มากขึ้น	กอง สาธารณสุข	
2.	วัสดุวิทยาศาสตร์หรือ การแพทย์	เพื่อให้มีเครื่องมือ เครื่องใช้ในการ ปฏิบัติงานอย่าง เพียงพอ	ชุดตรวจทดสอบอาหาร สารตรวจรังสีเสฟติด สารคลอรีน เจลล้างมือ วัคซีนป้องกันโรคพิษสุนัขบ้า และอื่น ๆ	120,000	120,000	120,000	120,000	120,000	ความพึง พอใจ	เพิ่มประสิทธิภาพ ในการปฏิบัติงาน	กอง สาธารณสุข	
รวม	2 โครงการ	-	-	1,797,600	1,797,600	1,797,600	1,797,600	1,797,600	-	-	-	

6. ยุทธศาสตร์การพัฒนาด้านการเมือง การบริหาร

6.5 แผนงานคณะและชุมชน

ลำดับ ที่	โครงการ	วัตถุประสงค์	เป้าหมาย (ผลผลิตของโครงการ)	งบประมาณ					ตัวชี้วัด (KPI)	ผลที่คาดว่าจะ ได้รับ	หน่วยงาน รับผิดชอบ หลัก
				2566 (บาท)	2567 (บาท)	2568 (บาท)	2569 (บาท)	2570 (บาท)			
1.	จ้างเหมาบริการ	เพื่อปฏิบัติงานตาม ภารกิจอำนาจหน้าที่ ของเทศบาล	ลูกจ้างคนสวน	168,000	168,000	168,000	168,000	168,000	จำนวน คน	สวนหย่อม สวนสาธารณะมี ภูมิทัศน์ที่สวยงาม	กองช่าง
รวม	1 โครงการ	-	-	168,000	168,000	168,000	168,000	168,000	-	-	-

6. ยุทธศาสตร์การพัฒนาด้านการเมือง การบริหาร

6.6 แผนงานสร้างความเข้มแข็งของชุมชน

ลำดับ ที่	โครงการ	วัตถุประสงค์	เป้าหมาย (ผลผลิตของโครงการ)	งบประมาณ						ตัวชี้วัด (KPI)	ผลที่คาดว่าจะ ได้รับ	หน่วยงาน รับผิดชอบ หลัก
				2566 (บาท)	2567 (บาท)	2568 (บาท)	2569 (บาท)	2570 (บาท)				
1.	ส่งเสริมและสนับสนุน การจัดทำแผนชุมชน	เพื่อรับทราบปัญหา ความเดือดร้อนของ ประชาชนแล้วนำมา หาแนวทางร่วมกัน แก้ไขปัญหาให้กับ ชุมชน	การจัดทำแผนชุมชน 5 หมู่บ้าน	4,000	4,000	4,000	4,000	4,000	4,000	1 ครั้ง/ปี	ประชาชนได้เสนอ ปัญหาความต้องการ การที่แท้จริงและ ร่วมกันหาแนวทาง การแก้ไขปัญหา ร่วมกัน	กอง ยุทธศาสตร์ และ งบประมาณ
2.	จัดทำประชาคมท้องถิ่น	เพื่อให้ประชาชนมี ส่วนร่วมในการจัดทำ แผนพัฒนาท้องถิ่น เทศบาล	หน่วยงานราชการ ประชาชนในเขตเทศบาล	20,000	20,000	20,000	20,000	20,000	20,000	1-2 ครั้ง/ปี	ประชาชนได้เสนอ ปัญหาความต้องการ การที่แท้จริงและ ร่วมกันหาแนว ทางการแก้ไข ปัญหา	กอง ยุทธศาสตร์ และ งบประมาณ
3.	วัสดุก่อสร้าง	เพื่อจัดหาวัสดุ ก่อสร้างซ่อมแซมที่ อยู่อาศัยให้กับผู้ด้อย โอกาส ผู้ยากไร้ และผู้พิการ	ซ่อมแซมที่อยู่อาศัย ผู้ด้อยโอกาส ผู้ยากไร้และผู้พิการ	25,000	25,000	25,000	25,000	25,000	25,000	ความพึง พอใจ	ที่อยู่อาศัย ผู้ด้อย โอกาส ผู้ยากไร้และ ผู้พิการ มีความ มั่นคงแข็งแรง	กองช่าง
รวม	3 โครงการ	-	-	49,000	49,000	49,000	49,000	49,000	49,000	-	-	-

6. ยุทธศาสตร์การพัฒนาด้านการเมือง การบริหาร

6.7 แผนงานอุตสาหกรรมและการโยธา

ลำดับ ที่	โครงการ	วัตถุประสงค์	เป้าหมาย (ผลผลิตของโครงการ)	งบประมาณ					ตัวชี้วัด (KPI)	ผลที่คาดว่าจะ ได้รับ	หน่วยงาน รับผิดชอบ หลัก
				2566 (บาท)	2567 (บาท)	2568 (บาท)	2569 (บาท)	2570 (บาท)			
1.	จ้างเหมาบริการ	เพื่อปฏิบัติงานตาม ภารกิจอำนาจหน้าที่ ของเทศบาล	ลูกจ้างหน่วยงานช่าง	275,100	275,100	275,100	275,100	275,100	จำนวน คน	งานภารกิจใน หน่วยงานช่างมี ประสิทธิภาพ มากขึ้น	กองช่าง
รวม	1 โครงการ	-	-	275,100	275,100	275,100	275,100	275,100	-	-	-

6. ยุทธศาสตร์การพัฒนาด้านการเมือง การบริหาร

6.8 แผนงานการพาณิชย์

ลำดับ ที่	โครงการ	วัตถุประสงค์	เป้าหมาย (ผลผลิตของโครงการ)	งบประมาณ					ตัวชี้วัด (KPI)	ผลที่คาดว่าจะ ได้รับ	หน่วยงาน รับผิดชอบ หลัก
				2566 (บาท)	2567 (บาท)	2568 (บาท)	2569 (บาท)	2570 (บาท)			
1.	จ้างเหมาบริการ	เพื่อปฏิบัติงานตาม ภารกิจอำนาจหน้าที่ ของเทศบาล	คนงานประจำ โรงผลิตเนื้อสุกร	611,000	611,000	611,000	611,000	611,000	จำนวน คน	โรงผลิตเนื้อสุกรได้ มาตรฐาน	กอง สาธารณสุข
รวม	1 โครงการ	-	-	611,000	611,000	611,000	611,000	611,000	-	-	-

6. ยุทธศาสตร์การพัฒนาตามการเมือง การบริหาร

6.9 แผนงานงบประมาณ

ลำดับ ที่	โครงการ	วัตถุประสงค์	เป้าหมาย (ผลผลิตของโครงการ)	งบประมาณ					ตัวชี้วัด (KPI)	ผลที่คาดว่าจะ ได้รับ	หน่วยงาน รับผิดชอบ หลัก
				2566 (บาท)	2567 (บาท)	2568 (บาท)	2569 (บาท)	2570 (บาท)			
1.	ค่าใช้จ่ายในการจัดการ จราจร	เพื่อจัดซื้อวัสดุ อุปกรณ์เกี่ยวกับ กิจการจราจร	วัสดุอุปกรณ์เกี่ยวกับ กิจการจราจร สี ทินเนอร์ แปรงทาสี แผงกันจราจร สัญญาณไฟจราจร แถบ สะท้อนแสง ไฟกระพริบ กระจกเลนส์หมุน บ้ายต่างๆ เป็นต้น	30,000	30,000	30,000	30,000	30,000	2 ครั้ง/ปี	มีวัสดุอุปกรณ์ เพียงพอกับความ ต้องการในกิจการ จราจร	สำนัก ปลัดเทศบาล
รวม	1 โครงการ	-	-	30,000	30,000	30,000	30,000	30,000	-	-	-

2. บัญชีโครงการพัฒนาท้องถิ่น

แบบ ผ.02/1

รายละเอียดโครงการพัฒนา

ที่นำมาจากแผนพัฒนาหมู่บ้าน

(พ.ศ.2566 - 2570)

เทศบาลตำบลศรีสงคราม อำเภอศรีสงคราม จังหวัดนครพนม

ก. ยุทธศาสตร์จังหวัดที่ 4 การพัฒนาสังคมและคุณภาพชีวิตเพื่อสร้างความสุขอย่างยั่งยืน

ข. ยุทธศาสตร์การพัฒนาของ อปท. จังหวัดนครพนมที่ 6 การพัฒนาเมืองน่าอยู่

1. ยุทธศาสตร์การพัฒนาด้านโครงสร้างพื้นฐาน

1.1 แผนงานอุตสาหกรรมและการโยธา

ลำดับ ที่	โครงการ	วัตถุประสงค์	เป้าหมาย (ผลผลิตของโครงการ)	งบประมาณ					ตัวชี้วัด (KPI)	ผลที่ คาดว่าจะ ได้รับ	ที่มาของ โครงการ	หน่วยงาน รับผิดชอบ หลัก
				2566 (บาท)	2567 (บาท)	2568 (บาท)	2569 (บาท)	2570 (บาท)				
1.	ก่อสร้างท่อระบายน้ำ ซอยเทศบาล 777	เพื่อให้มีการระบายน้ำที่ดีมีประสิทธิภาพน้ำไม่ท่วมขัง	ท่อระบายน้ำขนาดเส้นผ่าศูนย์กลาง 0.30 เมตร จำนวน 240 ท่อน พร้อมบ่อพักสำหรับท่อ 0.30 เมตร จำนวน 20 บ่อ	456,800	-	-	-	-	ระยะทาง	มีระบบการระบายน้ำที่ดีน้ำไม่ท่วมขัง	แผนพัฒนาหมู่บ้าน หมู่ที่ 7	กองช่าง
2.	ก่อสร้างถนนลูกรังทางเชื่อมซอยเทศบาล 7 กับซอยเทศบาล 19 (ซอยบ้านช่างก็เชื่อมกับซอยแขกขายเนื้อตัดผ่านที่นายมีชัย อินอุเทน)	เพื่อให้ประชาชนมีการคมนาคมที่สะดวก	ถนนลูกรัง กว้าง 5 เมตร ยาว 439 เมตร หนา 0.20 เมตร พร้อมบ่ออัดแน่น	156,700	-	-	-	-	ระยะทาง	ประชาชนสัญจรไปมาสะดวกมากขึ้น	แผนพัฒนาหมู่บ้าน หมู่ที่ 1	กองช่าง
3.	ก่อสร้างถนน ค.ส.ล. ซอยข้างสวนนายดอน เชื่อมซอยเทศบาล 6/16	เพื่อให้ประชาชนมีการคมนาคมที่สะดวก	ถนน ค.ส.ล. กว้าง 5 เมตร ยาว 123 เมตร หนา 0.15 เมตร พื้นที่ไม่น้อยกว่า 615 ตารางเมตร ลงดินลูกรังให้ล้นทางข้างละ 0.50 เมตร	455,200	-	-	-	-	ระยะทาง	ประชาชนสัญจรไปมาสะดวกมากขึ้น	แผนพัฒนาหมู่บ้าน หมู่ที่ 6	กองช่าง



1. ยุทธศาสตร์การพัฒนาด้านโครงสร้างพื้นฐาน  
1.1 แผนงานอุตสาหกรรมและการโยธา

ลำดับ ที่	โครงการ	วัตถุประสงค์	เป้าหมาย (ผลผลิตของโครงการ)	งบประมาณ						ตัวชี้วัด (KPI)	ผลที่ คาดว่าจะได้รับ	ที่มาของ โครงการ	หน่วยงาน รับผิดชอบ หลัก
				2566 (บาท)	2567 (บาท)	2568 (บาท)	2569 (บาท)	2570 (บาท)					
4.	ก่อสร้างถนน ค.ส.ล. ซอยหลังบ้านนายบรรเทา คัคณภัทร์ เชื่อมกับถนน เทศบาล 11	เพื่อให้ประชาชน มีการคมนาคม ที่สะดวก	ถนน ค.ส.ล. กว้าง 5 เมตร ยาว 89 เมตร ทน 0.15 เมตร ลงดินลูกรังไหล ทางข้างละ 0.50 เมตร พื้นที่ผิวจราจร ไม่น้อยกว่า 449 ตารางเมตร	-	-	-	-	-	ระยะทาง	ประชาชน สัญจรไปมา สะดวก มากขึ้น	แผนพัฒนา หมู่บ้าน หมู่ที่ 7	กองช่าง	
5.	ก่อสร้างถนนลูกรัง ซอยตรง ข้ามบ้านอาจารย์วิชาญ เชื่อมถนนเทศบาล 11	เพื่อให้ประชาชน มีการคมนาคม ที่สะดวก	ถนนลูกรัง กว้าง 6 เมตร ยาว 150 เมตร ทน 0.20 เมตร พร้อมบดอัดแน่น	-	-	-	-	-	ระยะทาง	ประชาชน สัญจรไปมา สะดวก มากขึ้น	แผนพัฒนา หมู่บ้าน หมู่ที่ 7	กองช่าง	
6.	ก่อสร้างถนน ค.ส.ล. ซอยหลังบ้าน น.ส.โยธกา วรรณวงศ์ เชื่อมถนนเทศบาล 18	เพื่อให้ประชาชน มีการคมนาคม ที่สะดวก	ถนน ค.ส.ล. กว้าง 5 เมตร ยาว 143 เมตร ทน 0.15 เมตร บึกถนนข้างละ 1.50 เมตร ลงดินลูกรังไหลทางข้างละ 0.50 เมตร พื้นที่ไม่น้อยกว่า 718 ตารางเมตร	-	-	-	-	-	ระยะทาง	ประชาชน สัญจรไปมา สะดวก มากขึ้น	แผนพัฒนา หมู่บ้าน หมู่ที่ 7	กองช่าง	
7.	ก่อสร้างรางระบายน้ำ ซอยเทศบาล 18 ฝั่งทิศตะวันออก	เพื่อให้มีการ ระบายน้ำที่ดีและ น้ำไม่ท่วมขัง	รางระบายน้ำ ค.ส.ล. กว้าง 0.30 เมตร ลึกเฉลี่ย 0.30 เมตร ฝาราง ค.ส.ล. ความยาว 170 เมตร	-	-	-	-	-	ระยะทาง	มีระบบการ ระบายน้ำ ที่ดีและน้ำ ไม่ท่วมขัง	แผนพัฒนา หมู่บ้าน หมู่ที่ 7	กองช่าง	
8.	ก่อสร้างรางระบายน้ำ ซอยเทศบาล 7/2 (ป่าช้าแกง)	เพื่อให้มีการ ระบายน้ำที่ดี มีประสิทธิภาพ น้ำไม่ท่วมขัง	รางระบายน้ำ ค.ส.ล. กว้าง 0.30 เมตร ลึกเฉลี่ย 0.30 เมตร ฝาราง ค.ส.ล. ความยาว 127 เมตร	-	-	-	-	-	ระยะทาง	มีระบบการ ระบายน้ำ ที่ดีทำให้น้ำ ไม่ท่วมขัง	แผนพัฒนา หมู่บ้าน หมู่ที่ 7	กองช่าง	

1. ยุทธศาสตร์การพัฒนาด้านโครงสร้างพื้นฐาน

1.1 แผนงานอุตสาหกรรมและการโยธา

ลำดับ ที่	โครงการ	วัตถุประสงค์	เป้าหมาย (ผลผลิตของโครงการ)	งบประมาณ					ตัวชี้วัด (KPI)	ผลที่ คาดว่าจะ ได้รับ	ที่มาของ โครงการ	หน่วยงาน รับผิดชอบ หลัก
				2566 (บาท)	2567 (บาท)	2568 (บาท)	2569 (บาท)	2570 (บาท)				
9.	ก่อสร้างถนนลูกรังซอยข้างบ้าน นายนาวา สมกอง	เพื่อให้ประชาชน มีการคมนาคม ที่สะดวก	ถนนลูกรัง กว้าง 6 เมตร ยาว 179 เมตร หนา 0.20 เมตร	70,600	-	-	-	-	ระยะทาง	ประชาชน สัญจรไปมา สะดวก มากขึ้น	แผนพัฒนา หมู่บ้าน หมู่ที่ 6	กองช่าง
10.	ก่อสร้างถนนลูกรังซอยบ้าน นางลัดดา เขื่อมถนนเทศบาล 9	เพื่อให้ประชาชน มีการคมนาคม ที่สะดวก	ถนนลูกรัง กว้าง 6 เมตร ยาว 40 เมตร หนา 0.20 เมตร	15,800	-	-	-	-	ระยะทาง	ประชาชน สัญจรไปมา สะดวก มากขึ้น	แผนพัฒนา หมู่บ้าน หมู่ที่ 4	กองช่าง
11.	ก่อสร้างถนนลูกรังซอยบ้าน นายบรรเทา คัมภักดิ์ เชื่อมทาง หลวงสายศรีสงคราม- ท่าดอก แก้ว	เพื่อให้ประชาชน มีการคมนาคม ที่สะดวก	ถนนลูกรัง กว้าง 6 เมตร ยาว 64 เมตร ความหนาไม่คงที่	37,600	-	-	-	-	ระยะทาง	ประชาชน สัญจรไปมา สะดวก มากขึ้น	แผนพัฒนา หมู่บ้าน หมู่ที่ 7	กองช่าง
12.	ก่อสร้างถนนลูกรังซอยบ้าน นายบุญเลิศ ทีสุกะ	เพื่อให้ประชาชน มีการคมนาคม ที่สะดวก	ถนนลูกรัง กว้าง 3 เมตร ยาว 125 เมตร หนา 0.20 เมตร	24,700	-	-	-	-	ระยะทาง	ประชาชน สัญจรไปมา สะดวก มากขึ้น	แผนพัฒนา หมู่บ้าน หมู่ที่ 7	กองช่าง
13.	ก่อสร้างถนนลูกรังซอยข้าง บ้านนายฉลาด อุ่นกลม	เพื่อให้ประชาชน มีการคมนาคม ที่สะดวก	ถนนลูกรัง กว้าง 6 เมตร ยาว 200 เมตร หนา 0.20 เมตร	78,900	-	-	-	-	ระยะทาง	ประชาชน สัญจรไปมา สะดวก มากขึ้น	แผนพัฒนา หมู่บ้าน หมู่ที่ 7	กองช่าง

1. ยุทธศาสตร์การพัฒนาด้านโครงสร้างพื้นฐาน  
1.1 แผนงานอุตสาหกรรมและการโยธา

ลำดับ ที่	โครงการ	วัตถุประสงค์	เป้าหมาย (ผลผลิตของโครงการ)	งบประมาณ					ตัวชี้วัด (KPI)	ผลที่ คาดว่าจะได้รับ	ที่มาของ โครงการ	หน่วยงาน รับผิดชอบ หลัก
				2566 (บาท)	2567 (บาท)	2568 (บาท)	2569 (บาท)	2570 (บาท)				
14.	ก่อสร้างโรงรวบรวมขยะเทศบาล 2 (บริเวณหลังโรงเรียนบ้านปากอูนถึงบ้านนายสว่าง ไซยต้นเทือก)	เพื่อให้มีการรวบรวมขยะที่สะอาดและไม่ท่วมขัง	วางระบายน้ำ ค.ส.ล. กว้าง 0.40 เมตร ลึกเฉลี่ย 0.60 เมตร ฝาราง ค.ส.ล. ยาวไม่น้อยกว่า 102 เมตร	306,000	-	-	-	-	ระยะทาง	มีระบบการระบายน้ำที่ดีและน้ำไม่ท่วมขัง	แผนพัฒนาหมู่บ้าน หมู่ที่ 4	กองช่าง
15.	ก่อสร้างถนน ค.ส.ล. ซอยเทศบาล 7/6 เชื่อมถนนเลียบเมือง (ตรงข้ามก๋วยเตี๋ยวไก่)	เพื่อให้ประชาชนมีการคมนาคมที่สะดวก	ถนน ค.ส.ล. กว้าง 5 เมตร ยาว 154 เมตร หนา 0.15 เมตร พื้นที่ไม่น้อยกว่า 770 ตารางเมตร ลงดินลูกรังไหลส่งข้างละ 0.50 เมตร	567,900	-	-	-	-	ระยะทาง	ประชาชนสัญจรไปมาสะดวกมากขึ้น	แผนพัฒนาหมู่บ้าน หมู่ที่ 7	กองช่าง
16.	ก่อสร้างถนน ค.ส.ล. ทางเชื่อมระหว่างซอยเทศบาล 7/3 กับซอยเทศบาล 7/9 (หลังบ้านอาคารยี่สิบแปด)	เพื่อให้ประชาชนมีการคมนาคมที่สะดวก	ถนน ค.ส.ล. กว้าง 5 เมตร ยาว 170 เมตร หนา 0.15 เมตร พื้นที่ไม่น้อยกว่า 850 ตารางเมตร ลงดินลูกรังไหลส่งข้างละ 0.50 เมตร	625,900	-	-	-	-	ระยะทาง	ประชาชนสัญจรไปมาสะดวกมากขึ้น	แผนพัฒนาหมู่บ้าน หมู่ที่ 7	กองช่าง
17.	ก่อสร้างถนน ค.ส.ล. ซอยเทศบาล 7/5 เชื่อมถนนเทศบาล 11 (ซอยหลุมขะช้างบ้านหน้างานสรรพตลภมิต)	เพื่อให้ประชาชนมีการคมนาคมที่สะดวก	ก่อสร้างถนน ค.ส.ล. กว้าง 5 เมตร ยาว 97 เมตร หนา 0.15 เมตร พื้นที่ไม่น้อยกว่า 485 ตารางเมตร ลงดินลูกรังไหลส่งข้างละ 0.50 เมตร	359,300	-	-	-	-	ระยะทาง	ประชาชนสัญจรไปมาสะดวกมากขึ้น	แผนพัฒนาหมู่บ้าน หมู่ที่ 7	กองช่าง
18.	ขยายผิวจราจรปากซอยเทศบาล 6/8 (ฝั่งคู่มือโคธา)	เพื่อให้ประชาชนมีการคมนาคมที่สะดวก	ขยายผิวจราจร ถนน ค.ส.ล. กว้าง 1 เมตร ยาว 313 เมตร หนา 0.15 เมตร พื้นที่ไม่น้อยกว่า 313 ตารางเมตร	215,200	-	-	-	-	ระยะทาง	ประชาชนสัญจรไปมาสะดวกมากขึ้น	แผนพัฒนาหมู่บ้าน หมู่ที่ 6	กองช่าง

1. ยุทธศาสตร์การพัฒนาด้านโครงสร้างพื้นฐาน

1.1 แผนงานอุตสาหกรรมและการโยธา

ลำดับ ที่	โครงการ	วัตถุประสงค์	เป้าหมาย (ผลผลิตของโครงการ)	งบประมาณ					ตัวชี้วัด (KPI)	ผลที่ คาดว่าจะ ได้รับ	ที่มาของ โครงการ	หน่วยงาน รับผิดชอบ หลัก
				2566 (บาท)	2567 (บาท)	2568 (บาท)	2569 (บาท)	2570 (บาท)				
19.	ก่อสร้างถนน ค.ส.ล. ซอยเทศบาล 7/11	เพื่อให้ประชาชน มีการคมนาคมที่ สะดวก	ถนน ค.ส.ล. กว้างเฉลี่ย 4 เมตร หนาเฉลี่ย 0.15 เมตร ยาว 171 เมตร หรือพื้นที่ไม่น้อยกว่า 684 ตร.ม. พร้อมลงลูกรังโหลทั้งสองข้าง กว้างเฉลี่ยข้างละ 0.50 เมตร	424,000	-	-	-	-	ระยะทาง	แผนพัฒนา หมู่บ้าน หมู่ที่ 7	กองช่าง	
20.	ก่อสร้างถนน ค.ส.ล. ชอยร่วมใจ เชื่อมระหว่าง ซอยเทศบาล 17 กับ ซอยเทศบาล 7 (ชอยบ้านนายโยธิน)	เพื่อให้ประชาชน มีการคมนาคมที่ สะดวก	ถนน ค.ส.ล. กว้าง 3 เมตร ยาว 150 เมตร หนา 0.15 เมตร พื้นที่ไม่น้อยกว่า 450 ตารางเมตร พร้อมลงดินลูกรังโหลทั้ง เมตร ทั้งฝั่งถนน	-	325,900	-	-	-	ระยะทาง	แผนพัฒนา หมู่บ้าน หมู่ที่ 7	กองช่าง	
21.	ก่อสร้างถนน ค.ส.ล. ถนนสาธารณประโยชน์ ซอยเทศบาล 6/22 (ชอยตรง ข้ามด้านทรัพย์สินวิสุทธิ์)	เพื่อให้ประชาชนมี การคมนาคมที่ สะดวก	ถนน ค.ส.ล. กว้าง 5 เมตร ยาว 128 เมตร หนา 0.15 เมตร พื้นที่ไม่น้อยกว่า 640 ตารางเมตร พร้อมลงดินลูกรังโหลทั้งข้างละ 0.50 เมตร	-	472,600	-	-	-	ระยะทาง	แผนพัฒนา หมู่บ้าน หมู่ที่ 6	กองช่าง	
22.	ก่อสร้างถนน ค.ส.ล. ถนนสาธารณประโยชน์เชื่อม ซอยเทศบาล 7/2 (ตรงข้าม ร้านก๋วยเตี๋ยวเจ๊อริ)	เพื่อให้ประชาชน มีการคมนาคม ที่สะดวก	ก่อสร้างถนน ค.ส.ล. กว้าง 5 เมตร ยาว 79 เมตร หนา 0.15 เมตร พื้นที่ไม่น้อยกว่า 395 ตารางเมตร ลงดินลูกรังโหลทั้งข้างละ 0.50 เมตร	-	294,300	-	-	-	ระยะทาง	แผนพัฒนา หมู่บ้าน หมู่ที่ 7	กองช่าง	

1. ยุทธศาสตร์การพัฒนาตามโครงสร้างพื้นฐาน

1.1 แผนงานอุตสาหกรรมและการโยธา

ลำดับ ที่	โครงการ	วัตถุประสงค์	เป้าหมาย (ผลผลิตของโครงการ)	งบประมาณ						ตัวชี้วัด (KPI)	ผลที่ คาดว่าจะ ได้รับ	ที่มาของ โครงการ	หน่วยงาน รับผิดชอบ หลัก
				2566 (บาท)	2567 (บาท)	2568 (บาท)	2569 (บาท)	2570 (บาท)					
19.	ก่อสร้างถนน ค.ส.ล. ซอยเทศบาล 7/11	เพื่อให้ประชาชน มีการคมนาคมที่ สะดวก	ถนน ค.ส.ล. กว้างเฉลี่ย 4 เมตร หนาเฉลี่ย 0.15 เมตร ยาว 171 เมตร หรือพื้นที่ไม่น้อยกว่า 684 ตร.ม. พร้อมลงอุกิ่งโหล่ทางทั้งสองข้าง กว้างเฉลี่ยข้างละ 0.50 เมตร	424,000	-	-	-	-	-	ระยะทาง	ประชาชน สัญจรไปมา สะดวก มากขึ้น	แผนพัฒนา หมู่บ้าน หมู่ที่ 7	กองช่าง
20.	ก่อสร้างถนน ค.ส.ล. ซอยร่วมใจ เข็มระหว่าง ซอยเทศบาล 17 กับ ซอยเทศบาล 7 (ซอยบ้านนายโยธิน)	เพื่อให้ประชาชน มีการคมนาคมที่ สะดวก	ถนน ค.ส.ล. กว้าง 3 เมตร ยาว 150 เมตร หนา 0.15 เมตร พื้นที่ไม่น้อยกว่า 450 ตารางเมตร พร้อมลงอุกิ่งโหล่ทาง กว้าง 0.50 เมตร หนึ่งฝั่งถนน	-	325,900	-	-	-	-	ระยะทาง	ประชาชน สัญจรไป มาสะดวก มากขึ้น	แผนพัฒนา หมู่บ้าน หมู่ที่ 7	กองช่าง
21.	ก่อสร้างถนน ค.ส.ล. ถนนสาธารณประโยชน์ ซอยเทศบาล 6/22 (ซอยตรง ข้ามจันทราษฎร์สงเคราะห์)	เพื่อให้ประชาชนมี การคมนาคมที่ สะดวก	ถนน ค.ส.ล. กว้าง 5 เมตร ยาว 128 เมตร หนา 0.15 เมตร พื้นที่ไม่น้อยกว่า 640 ตารางเมตร พร้อมลงอุกิ่งโหล่ทางข้างละ 0.50 เมตร	-	472,600	-	-	-	-	ระยะทาง	ประชาชน สัญจรไป มาสะดวก มากขึ้น	แผนพัฒนา หมู่บ้าน หมู่ที่ 6	
22.	ก่อสร้างถนน ค.ส.ล. ถนนสาธารณประโยชน์เชื่อม ซอยเทศบาล 7/2 (ตรงข้าม ร้านก๋วยเตี๋ยวเจ๊ออร์)	เพื่อให้ประชาชน มีการคมนาคม ที่สะดวก	ก่อสร้างถนน ค.ส.ล. กว้าง 5 เมตร ยาว 79 เมตร หนา 0.15 เมตร พื้นที่ไม่น้อยกว่า 395 ตารางเมตร ลงอุกิ่งโหล่ทางข้างละ 0.50 เมตร	-	294,300	-	-	-	-	ระยะทาง	ประชาชน สัญจรไปมา สะดวก มากขึ้น	แผนพัฒนา หมู่บ้าน หมู่ที่ 7	กองช่าง

1. ยุทธศาสตร์การพัฒนาด้านโครงสร้างพื้นฐาน  
1.1 แผนงานอุตสาหกรรมและการโยธา

ลำดับ ที่	โครงการ	วัตถุประสงค์	เป้าหมาย (ผลผลิตของโครงการ)	งบประมาณ					ตัวชี้วัด (KPI)	ผลที่ คาดว่าจะได้รับ	ที่มาของ โครงการ	หน่วยงาน รับผิดชอบ หลัก
				2566 (บาท)	2567 (บาท)	2568 (บาท)	2569 (บาท)	2570 (บาท)				
23.	ก่อสร้างถนน ค.ส.ล. ซอยบ้านข้างแดง และซอย บ้านสามารยวิริทธิ์ คสลีลวัน เชื่อมซอยเทศบาล 6/26	เพื่อให้ประชาชน มีการคมนาคม ที่สะดวก	ถนน ค.ส.ล. กว้าง 5 เมตร ยาว 258 เมตร หนา 0.15 เมตร พื้นที่ไม่น้อยกว่า 1,290 ตารางเมตร ลงดินลูกรังไหลทางข้างละ 0.50 เมตร	-	947,600	-	-	-	ระยะทาง	ประชาชน สัญจรไป มาสะดวก มากขึ้น	แผนพัฒนา หมู่บ้าน หมู่ที่ 6	กองช่าง
24.	ก่อสร้างถนน ค.ส.ล. ซอยเทศบาล 7/9	เพื่อให้ประชาชน มีการคมนาคม ที่สะดวก	ถนน ค.ส.ล. กว้าง 5 เมตร หนา 0.15 เมตร ยาว 168 เมตร	-	420,000	-	-	-	ระยะทาง	ประชาชน สัญจรไป มาสะดวก มากขึ้น	แผนพัฒนา หมู่บ้าน หมู่ที่ 7	กองช่าง
25.	ปรับปรุงถนน ค.ส.ล. หน้าศาลาประชาคมหมู่ที่ 6	เพื่อปรับสภาพ ค.ส.ล. หน้าศาลา ประชาคมหมู่ที่ 6 และมีพื้นที่ใช้สอย ในการจัดกิจกรรม	เทศบาล ค.ส.ล. กว้างเฉลี่ย 14 เมตร ยาวเฉลี่ย 34 เมตร หนาเฉลี่ย 0.10 เมตร พื้นที่ไม่น้อยกว่า 476 ตารางเมตร	-	295,000	-	-	-	ระยะทาง	เทศบาล และชุมชน มีพื้นที่ ใช้สอยจัด กิจกรรม	แผนพัฒนา หมู่บ้าน หมู่ที่ 6	กองช่าง
26.	ก่อสร้างรางระบายน้ำ ค.ส.ล. แบบรางยู ซอยเทศบาล 20 ฝั่งทิศตะวันตก (ซอยบ้าน นายทวีศักดิ์ อุบชัย)	เพื่อให้มีการ ระบายน้ำที่ดี มีประสิทธิภาพ น้ำไม่ท่วมขัง	รางระบายน้ำ ค.ส.ล. แบบรางยู กว้าง 0.30 เมตร ลึกเฉลี่ย 0.50 เมตร ความยาวไม่น้อยกว่า 272 เมตร	-	954,000	-	-	-	ระยะทาง	มีระบบการ ระบายน้ำ ที่ดี น้ำไม่ ท่วมขัง	แผนพัฒนา หมู่บ้าน หมู่ที่ 7	กองช่าง
27.	ถมดินข้างซอยเทศบาล 4/7 บริเวณใต้สะพานข้ามแม่น้ำ สงคราม	เพื่อถมดินปรับ ระดับบริเวณใต้ สะพานข้ามแม่น้ำ สงคราม	ถมดิน กว้างเฉลี่ย 10 เมตร ยาวเฉลี่ย 30 เมตร สูงเฉลี่ย 1 เมตร ปริมาณดินไม่น้อยกว่า 300 ลูกบาศก์- เมตร	-	-	360,000	-	-	พื้นที่	มีพื้นที่ใช้ สอยบริเวณ ใต้สะพาน ข้ามแม่น้ำ สงคราม	แผนพัฒนา หมู่บ้าน หมู่ที่ 4	กองช่าง

1. ยุทธศาสตร์การพัฒนาด้านโครงสร้างพื้นฐาน

1.1 แผนงานอุตสาหกรรมและการโยธา

ลำดับ ที่	โครงการ	วัตถุประสงค์	เป้าหมาย (ผลผลิตของโครงการ)	งบประมาณ					ตัวชี้วัด (KPI)	ผลที่ คาดว่าจะได้รับ	ที่มาของ โครงการ	หน่วยงาน รับผิดชอบ หลัก
				2566 (บาท)	2567 (บาท)	2568 (บาท)	2569 (บาท)	2570 (บาท)				
28.	ก่อสร้างรางระบายน้ำ ค.ส.ล. แบบตัวยู ซอย เทศบาล 11 (หมู่ที่ 1)	เพื่อให้มีการ ระบายน้ำที่ดี มีประสิทธิภาพ น้ำไม่ท่วมขัง	กว้างเฉลี่ย 0.40 เมตร ยาว 372 เมตร ลึกเฉลี่ย 0.50 เมตร	-	-	855,600	-	-	ระยะทาง	มีระบบการ ระบายน้ำ ที่ดีทำให้น้ำ ไม่ท่วมขัง	แผนพัฒนา หมู่บ้าน หมู่ที่ 1	กองช่าง
29.	ต่อเติมถนนคอนกรีต เลียบคลองส่งน้ำสถานี สูบน้ำด้วยไฟฟ้า	เพื่อให้ประชาชน มีการคมนาคม ที่สะดวก	ขนาดกว้าง 3 เมตร หนา 0.15 เมตร ยาว 250 เมตร	-	-	438,000	-	-	ระยะทาง	ประชาชน สัญจรไป มาสะดวก มากขึ้น	แผนพัฒนา หมู่บ้าน หมู่ที่ 1	กองช่าง
30.	ก่อสร้างถนน ค.ส.ล. ซอยเทศบาล 7/28	เพื่อให้ประชาชน มีการคมนาคม ที่สะดวก	ถนน ค.ส.ล. กว้างเฉลี่ย 5 เมตร หนาเฉลี่ย 0.15 เมตร ยาว 80 เมตร หรือมีพื้นที่ไม่น้อยกว่า 400 ตารางเมตร พร้อมลงลูกรังโกลทาง ทั้งสองข้าง กว้างเฉลี่ยข้างละ 0.50 เมตร	-	-	248,000	-	-	ระยะทาง	ประชาชน สัญจร ไปมา สะดวก มากขึ้น	แผนพัฒนา หมู่บ้าน หมู่ที่ 7	กองช่าง
31.	ก่อสร้างถนน ค.ส.ล. ซอยเทศบาล 7/26	เพื่อให้ประชาชน มีการคมนาคม ที่สะดวก	ถนน ค.ส.ล. กว้างเฉลี่ย 3 เมตร หนาเฉลี่ย 0.15 เมตร ยาว 237 เมตร หรือมีพื้นที่ไม่น้อยกว่า 711 ตารางเมตร พร้อมลงลูกรังโกลทาง ทั้งสองข้าง กว้างเฉลี่ยข้างละ 0.50 เมตร	-	-	-	440,000	-	ระยะทาง	ประชาชน สัญจรไปมา สะดวก มากขึ้น	แผนพัฒนา หมู่บ้าน หมู่ที่ 7	กองช่าง

1. ยุทธศาสตร์การพัฒนาด้านโครงสร้างพื้นฐาน

1.1 แผนงานอุตสาหกรรมและการโยธา

ลำดับ ที่	โครงการ	วัตถุประสงค์	เป้าหมาย (ผลผลิตของโครงการ)	งบประมาณ					ตัวชี้วัด (KPI)	ผลที่ คาดว่าจะได้รับ	ที่มาของ โครงการ	หน่วยงาน รับผิดชอบ หลัก
				2566 (บาท)	2567 (บาท)	2568 (บาท)	2569 (บาท)	2570 (บาท)				
32.	ก่อสร้างรางระบายน้ำ ค.ส.ล. แบบตัวยู ถนน เทศบาล 2 บริเวณหน้า บ้านนายสุวรรณค์ คสะลา ถึงแยกร้านเตนสาเบ็ต	เพื่อให้มีการ ระบายน้ำที่ดี มีประสิทธิภาพ น้ำไม่ท่วมขัง	รางระบายน้ำ ค.ส.ล. กว้าง 0.40 เมตร ยาว 280 เมตร ลึกเฉลี่ย 0.50 เมตร	-	-	-	644,000	-	ระยะเวลา ระบายน้ำ ที่ดีทำให้ ไม่ท่วมขัง	แผนพัฒนา หมู่บ้าน หมู่ที่ 7	กองช่าง	
33.	ก่อสร้างถนน ค.ส.ล. ซอยข้างป่าช้าแกว	เพื่อให้ประชาชน การคมนาคม ที่สะดวก	ถนน ค.ส.ล. กว้าง 5 เมตร หนา 0.15 เมตร ยาว 180 เมตร หรือพื้นที่ไม่น้อยกว่า 900 ตาราง เมตร พร้อมลงคูกรังไหลทาง 1 ซ้ำ กว้างเฉลี่ย 0.5 เมตร	-	-	-	-	469,000	ประชาชน สัญจร ไปมา สะดวก มากขึ้น	แผนพัฒนา หมู่บ้าน หมู่ที่ 7	กองช่าง	
รวม	33 โครงการ	-	-	5,538,800	3,709,400	1,901,600	1,084,000	469,000	-	-	-	



## รายละเอียดโครงการพัฒนา

แผนพัฒนาท้องถิ่น (พ.ศ.2566 - 2570)

สำหรับ โครงการที่เกินศักยภาพขององค์กรปกครองส่วนท้องถิ่นที่ใช้สำหรับการประสานแผนพัฒนาท้องถิ่น  
เทศบาลตำบลศรีสงคราม อำเภอศรีสงคราม จังหวัดนครพนม

ก. ยุทธศาสตร์จังหวัดที่ 4 การพัฒนาสังคมและคุณภาพชีวิตเพื่อสร้างความสุขอย่างยั่งยืน

ข. ยุทธศาสตร์การพัฒนาของ อบท. จังหวัดนครพนมที่ 6 การพัฒนาเมืองน่าอยู่

1. ยุทธศาสตร์การพัฒนาด้านโครงสร้างพื้นฐาน

## 1.1 แผนงานคณะและชุมชน

ลำดับ ที่	โครงการ	วัตถุประสงค์	เป้าหมาย (ผลผลิตของโครงการ)	งบประมาณ					ตัวชี้วัด (KPI)	ผลที่คาดว่าจะ ได้รับ	หน่วยงาน ที่จะขอ ประสาน
				2566 (บาท)	2567 (บาท)	2568 (บาท)	2569 (บาท)	2570 (บาท)			
1.	ก่อสร้างระบบบำบัด น้ำเสียโรงผลิตเนื้อสุกร	เพื่อบำบัดน้ำเสียจาก โรงผลิตเนื้อสุกร	ระบบบำบัดน้ำเสียแบบเติมอากาศ บอคอนกรีต ขนาด 1.10 x 4.40 เมตร บ่อสูบล. ขนาด 1.50 x 2.90 เมตร บ่อกักตะกอน คสล. ขนาด 6.40 x 16 เมตร บ่อเก็บขยะ พร้อมระบบท่อ ระบบไฟฟ้า เครื่องจักรกลต่างๆ และก่อสร้างโรงจัดเก็บมีมึงคดอิน ขนาด 2 x 3 เมตร จำนวน 1 หลัง	-	1,259,000	-	-	-	จำนวน 1 แห่ง	น้ำเสียจาก โรงผลิตเนื้อสุกร ได้รับการบำบัด และสามารถ ปล่อยลงสู่แหล่ง น้ำธรรมชาติได้	จังหวัด/ กรมส่งเสริม การปกครอง ท้องถิ่น/ กองช่าง
รวม	1 โครงการ	-	-	-	1,259,000	-	-	-	-	-	-

1. ยุทธศาสตร์การพัฒนาด้านโครงสร้างพื้นฐาน  
1.2 แผนงานอุตสาหกรรมและการโยธา

ลำดับ ที่	โครงการ	วัตถุประสงค์	เป้าหมาย (ผลผลิตของโครงการ)	งบประมาณ					ตัวชี้วัด (KPI)	ผลที่คาดว่าจะ ได้รับ	หน่วยงาน ที่จะขอ ประสาน
				2566 (บาท)	2567 (บาท)	2568 (บาท)	2569 (บาท)	2570 (บาท)			
1.	เสริมผิวถนนแอสฟัลติก คอนกรีต ถนนซอยเทศบาล 24 ถนนซอยเทศบาล 2 ถนนซอยเทศบาล 4 ถนนซอยเทศบาล 6 ถนนลูกลือ และถนนเทศบาล 10	เพื่ออำนวยความสะดวก สะดวกแก่ประชาชน ในการขนส่งสินค้า และการสัญจร ปลอดภัยมากยิ่งขึ้น	เสริมผิวถนนแอสฟัลติกคอนกรีต กว้างเฉลี่ย 5.6. 7 และ 9 เมตร หนา 0.05 เมตร ความยาวรวมไม่น้อยกว่า 1,843 เมตร หรือพื้นที่ไม่น้อยกว่า 11,408 ตารางเมตร และดีแลนจราจร	4,999,600	-	-	-	-	ระยะทาง	การเดินทาง ขนส่งสินค้า และผลิตผล ทางการเกษตร มีความสะดวก รวดเร็วและ ปลอดภัย	จังหวัด/ กรมส่งเสริม การปกครอง ท้องถิ่น/ กองช่าง
2.	ก่อสร้างถนน ค.ส.ล. ซอยชนพัฒนาวิสัยวิสัย	เพื่ออำนวยความสะดวก สะดวกแก่ประชาชน และการขนส่งสินค้า และการสัญจร ปลอดภัยมากยิ่งขึ้น	ถมลูกรังปรับระดับบดอัดแน่น ตัดต้นไม้ ซุดตอ และก่อสร้างถนน ค.ส.ล. กว้าง 5 เมตร ยาว 258 เมตร หนา 0.15 เมตร พื้นที่ไม่น้อยกว่า 1,290 ตารางเมตร พร้อมลงดินลูกรังโกลสทาง ข้างละ 0.50 เมตร และวางท่อระบายน้ำ ค.ส.ล. ขนาด 1 เมตร จำนวน 9 ท่อน	1,064,000	-	-	-	-	ระยะทาง	การเดินทาง เชื่อมโยงแหล่ง ท่องเที่ยวและ การขนส่งสินค้า และผลิตผล ทางการเกษตร มีความสะดวก รวดเร็วและ ปลอดภัย	จังหวัด/ กรมส่งเสริม การปกครอง ท้องถิ่น/ กองช่าง
3.	ปรับปรุงสถานีสูบน้ำ ด้วยไฟฟ้าบ้านปากอูน	เพื่อให้เกษตรกรที่ ทำนาปรังได้มีน้ำ ใช้ในการทำนา อย่างทั่วถึง	รื้อระบบท่อส่งน้ำเดิม ก่อสร้างระบบท่อส่งน้ำใหม่ ความยาว 370 เมตร	3,000,000	-	-	-	-	จำนวน 1 แห่ง	เกษตรกรมีน้ำ สำหรับทำนา ปรังอย่าง เพียงพอและ ทั่วถึง	จังหวัด/ กรมส่งเสริม การปกครอง ท้องถิ่น/ กองช่าง

1. ยุทธศาสตร์การพัฒนาด้านโครงสร้างพื้นฐาน

1.2 แผนงานอุตสาหกรรมและการโยธา

ลำดับ ที่	โครงการ	วัตถุประสงค์	เป้าหมาย (ผลผลิตของโครงการ)	งบประมาณ					ตัวชี้วัด (KPI)	ผลที่คาดว่าจะ ได้รับ	หน่วยงาน ที่จะขอ ประสาน
				2566 (บาท)	2567 (บาท)	2568 (บาท)	2569 (บาท)	2570 (บาท)			
4.	พัฒนาแหล่งท่องเที่ยว ถนนเลียบล้านช้างสงคราม หมู่ที่ 4, 1, 7 บ้านปากอูน ตำบลศรีสงคราม	เพื่อปรับปรุงถนนเลียบล้านช้างสงครามให้เป็นแหล่งท่องเที่ยวและการพักผ่อนหย่อนใจ และเป็นเส้นทางออกกำลังกาย เพื่อป้องกันการเกิดอุบัติเหตุและการก่อเหตุอาชญากรรมในยามค่ำคืน เพื่อเพิ่มความปลอดภัยในชีวิตและทรัพย์สินแก่ประชาชนที่สัญจรในยามค่ำคืน เพื่อส่งเสริมการท่องเที่ยวและช่วยกระตุ้นเศรษฐกิจภายในชุมชนให้ดีขึ้น	โดยติดตั้งโคมไฟถนนแบบโซล่าเซลล์ ขนาด 40 วัตต์ เสาสูง 6 เมตร จำนวน 180 ชุด	5,486,000	-	-	-	2570 (บาท)	จำนวน 180 ชุด	ถนนเลียบล้านช้างสงครามมีภูมิทัศน์สวยงามเหมาะสม เป็นสถานที่ท่องเที่ยวและการพักผ่อนหย่อนใจ และใช้เป็นเส้นทางออกกำลังกาย สามารถดึงดูดนักท่องเที่ยวและประชาชนทั่วไปให้เข้ามาท่องเที่ยวในชุมชนเพิ่มมากขึ้น สามารถกระตุ้นเศรษฐกิจและช่วยประชาชนมีรายได้เพิ่มขึ้น	จังหวัด/ กรมส่งเสริม การปกครอง ท้องถิ่น/ กองช่าง

1. ยุทธศาสตร์การพัฒนาด้านโครงสร้างพื้นฐาน  
1.2 แผนงานอุตสาหกรรมและการโยธา

ลำดับ ที่	โครงการ	วัตถุประสงค์	เป้าหมาย (ผลผลิตของโครงการ)	งบประมาณ						ตัวชี้วัด (KPI)	ผลที่คาดว่าจะ ได้รับ	หน่วยงาน ที่จะขอ ประสาน
				2566 (บาท)	2567 (บาท)	2568 (บาท)	2569 (บาท)	2570 (บาท)				
5.	ก่อสร้างถนน ค.ส.ล. ซอย ข้างตลาดพูนสุข เชื่อมถนน ศรีสงคราม-ท่าดอกแก้ว	เพื่ออำนวยความสะดวก สะดวกแก่ประชาชน และการขนส่งสินค้า และการสัญจร ปลอดภัยมากยิ่งขึ้น	ถนน ค.ส.ล. กว้าง 5 เมตร ยาว 260 เมตร หน้า 0.15 เมตร หรือพื้นที่ไม่น้อยกว่า 1,300 ตารางเมตร พร้อมลงดินลูกรังไหลทางข้างละ 0.50 เมตร	954,700	-	-	-	-	ระยะทาง	การเดินทาง เชื่อมโยงแหล่ง ท่องเที่ยวและ การขนส่งสินค้า และผลิตผล ทางการเกษตร มีความสะดวก รวดเร็วและ ปลอดภัย	จังหวัด/ กรมส่งเสริม การปกครอง ท้องถิ่น/ กองช่าง	
6.	ปรับปรุงถนนซอยเทศบาล 6/7 และถนนซอยเทศบาล 6/3	เพื่ออำนวยความสะดวก สะดวกแก่ประชาชน และการขนส่งสินค้า และการสัญจร ปลอดภัยมากยิ่งขึ้น	ปรับปรุงผิวจราจร โดยปูแอสฟัลต์ติก คอนกรีต ทับถนน ค.ส.ล. กว้างเฉลี่ย 4 เมตร หน้า 0.05 เมตร ความยาวรวมไม่น้อยกว่า 792 เมตร หรือพื้นที่ไม่น้อยกว่า 3,168 ตารางเมตร	-	1,050,000	-	-	-	ระยะทาง	การเดินทาง ขนส่งสินค้า และผลิตผล ทางการเกษตร มีความสะดวก รวดเร็วและ ปลอดภัย	จังหวัด/ กรมส่งเสริม การปกครอง ท้องถิ่น/ กองช่าง	
7.	ก่อสร้างท่อระบายน้ำซอย เทศบาล 6/16 (ถนนศรีสงคราม- บ้านน้อยจอมศรี)	เพื่อให้มีการระบาย น้ำที่ดีและน้ำท่วม ขัง	ท่อระบายน้ำขนาดเส้นผ่าศูนย์กลาง 0.40 เมตร จำนวน 404 ท่อน พร้อมท่อพักสำหรับท่อ 0.40 เมตร จำนวน 27 บ่อ	-	830,000	-	-	-	ระยะทาง	มีระบบการ ระบายน้ำที่ดี และน้ำท่วมขัง บ้านเรือนของ ประชาชน	จังหวัด/ กรมส่งเสริม การปกครอง ท้องถิ่น/ กองช่าง	

1. ยุทธศาสตร์การพัฒนาด้านโครงสร้างพื้นฐาน

1.2 แผนงานอุตสาหกรรมและการโยธา

ลำดับ ที่	โครงการ	วัตถุประสงค์	เป้าหมาย (ผลผลิตของโครงการ)	งบประมาณและที่ผ่านมา					ตัวชี้วัด (KPI)	ผลที่คาดว่าจะได้รับ	หน่วยงาน รับผิดชอบ หลัก
				2566 (บาท)	2567 (บาท)	2568 (บาท)	2569 (บาท)	2570 (บาท)			
8.	ก่อสร้างรางระบาย ถนนเทศบาล 10 และซอยเทศบาล 2 พร้อมขยายผิวจราจร ถนนเทศบาล 10 (ฝั่งติดกำแพงวัดศรีสมบูรณ์ ด้านทิศตะวันออก)	เพื่อให้มีการระบายน้ำ ที่ดีและน้ำไม่ท่วมขัง เพื่ออำนวยความสะดวก สะดวกแก่ประชาชน ในการขนส่งสินค้า และการสัญจร ปลอดภัยมากยิ่งขึ้น	ท่อระบายน้ำคอนกรีตเสริมเหล็ก ขนาดเส้นผ่าศูนย์กลาง 0.40 เมตร พร้อมบ่อพัก ความยาวรวม 363 เมตร และขยายผิวจราจรถนนเทศบาล 10 หนา 0.15 เมตร พื้นที่ไม่น้อยกว่า 491 ตารางเมตร	-	1,420,000	-	-	-	ระยะทาง	จังหวัด/ กรมส่งเสริม การปกครอง ท้องถิ่น/ กองช่าง	
9.	ก่อสร้างถนน ค.ส.ล. ถนนทางเชื่อมซอยเทศบาล 7 กับถนนป้องกันน้ำท่วม (ซอยบ้านช่างก็ เชื่อมกับคัน ป้องกันน้ำท่วมเสียบบดของ ส่งน้ำเพื่อการเกษตร)	เพื่ออำนวยความสะดวก สะดวกแก่ประชาชน ในการขนส่งสินค้า และการสัญจร ปลอดภัยมากยิ่งขึ้น	ถนน ค.ส.ล. กว้าง 5 เมตร และกว้าง 3 เมตร หนา 0.15 เมตร ความยาวรวม 1,030 เมตร หรือพื้นที่ไม่น้อยกว่า 3,460 ตารางเมตร	-	2,748,000	-	-	ระยะทาง	การเดินทาง ขนส่งสินค้า และผลผลิต ทางการเกษตร มีความสะดวก รวดเร็วและ ปลอดภัย	จังหวัด/ กรมส่งเสริม การปกครอง ท้องถิ่น/ กองช่าง	

1. ยุทธศาสตร์การพัฒนาด้านโครงสร้างพื้นฐาน

1.2 แผนงานอุตสาหกรรมและการโยธา

ลำดับ ที่	โครงการ	วัตถุประสงค์	เป้าหมาย (ผลผลิตของโครงการ)	งบประมาณ					ตัวชี้วัด (KPI)	ผลที่คาดว่าจะ ได้รับ	หน่วยงาน ที่จะขอ ประสาน
				2566 (บาท)	2567 (บาท)	2568 (บาท)	2569 (บาท)	2570 (บาท)			
10.	ซ่อมสร้างถนนคอนกรีตเสริมเหล็ก ถนนราษฎร์บำรุง บ้านปากอูน หมู่ที่ 1	เพื่อพัฒนาเส้นทางในการเดินทางเชื่อมโยงแหล่งท่องเที่ยวของชุมชนและการขนส่งสินค้าและผลผลิตทางการเกษตร เพื่อดึงดูดนักท่องเที่ยว ผู้ประกอบการค้าขาย และประชาชนทั่วไปให้เข้ามาติดต่อซื้อขายสินค้าเพื่อช่วยยกระดับเศรษฐกิจและเพิ่มรายได้แก่ประชาชน	รื้อผิวคอนกรีตเดิม ก่อสร้างถนน ค.ส.ล. กว้าง 5 เมตร หน้า 0.15 เมตร ยาว 417 เมตร พื้นที่ไม่น้อยกว่า 2,085 ตารางเมตร รื้อสะพานคอนกรีตเดิมและสร้างสะพาน ค.ส.ล. ใหม่ กว้าง 7 เมตร ยาว 5 เมตร	-	2,078,000	-	-	-	ระยะเวลา	การเดินทาง เชื่อมโยงแหล่งท่องเที่ยวและการขนส่งสินค้าและผลผลิตทางการเกษตรมีความสะดวกรวดเร็วและปลอดภัย สามารถดึงดูดนักท่องเที่ยว ผู้ประกอบการค้าขายและประชาชนทั่วไปให้เข้ามาติดต่อซื้อขายสินค้า สามารถยกระดับเศรษฐกิจและเพิ่มรายได้แก่ประชาชน	จังหวัด/ กรมส่งเสริมการปกครองท้องถิ่น/ กองช่าง

1. ยุทธศาสตร์การพัฒนาด้านโครงสร้างพื้นฐาน

1.2 แผนงานอุตสาหกรรมและการโยธา

ลำดับ ที่	โครงการ	วัตถุประสงค์	เป้าหมาย (ผลผลิตของโครงการ)	งบประมาณ					ตัวชี้วัด (KPI)	ผลที่คาดว่าจะ ได้รับ	หน่วยงาน ที่จะขอ ประสาน
				2566 (บาท)	2567 (บาท)	2568 (บาท)	2569 (บาท)	2570 (บาท)			
11.	เสริมผิวถนนแอสฟัลติก คอนกรีต สายถนนลำน้ำอูน ซอยเทศบาล 5 ซอยเทศบาล 3 ซอยเทศบาล 4/5	เพื่อพัฒนาเส้นทางใน การเดินทางเชื่อมโยง แหล่งท่องเที่ยวของ ชุมชนและการขนส่ง สินค้าและผลผลิต ทางการเกษตร เพื่อดึงดูดนักท่องเที่ยว ผู้ประกอบการค้าขาย และประชาชนทั่วไปให้ เข้ามาติดต่อซื้อขาย สินค้าเพื่อช่วยกระตุ้น เศรษฐกิจและเพิ่ม รายได้แก่ประชาชน	ปรับปรุงผิวจราจร โดยแอสฟัลติก คอนกรีตที่ถนน ค.ส.ล. เดิม กว้าง 5 เมตร และ 6 เมตร หนา 0.05 เมตร ความยาว 770 เมตร พื้นที่ไม่น้อยกว่า 3,950 ตารางเมตร และดีเส้นจราจร	-	1,746,700	-	-	-	ระยะทาง	การเดินทาง เชื่อมโยงแหล่ง ท่องเที่ยวและการ ขนส่งสินค้าและ ผลผลิตทางการ เกษตรมีความ สะดวกรวดเร็ว และปลอดภัย สามารถดึงดูด นักท่องเที่ยว ผู้ประกอบการ ค้าขายและ ประชาชนทั่วไปให้ เข้ามาติดต่อซื้อ ขายสินค้า สามารถกระตุ้น เศรษฐกิจและเพิ่ม รายได้แก่ ประชาชน	จังหวัด/ กรมส่งเสริม การปกครอง ท้องถิ่น/ กองช่าง

1. ยุทธศาสตร์การพัฒนาตำบลโครงสร้างพื้นฐาน

1.2 แผนงานอุตสาหกรรมและการโยธา

ลำดับ ที่	โครงการ	วัตถุประสงค์	เป้าหมาย (ผลผลิตของโครงการ)	งบประมาณ					ตัวชี้วัด (KPI)	ผลที่คาดว่าจะ ได้รับ	หน่วยงาน ที่จะขอ ประสาน
				2566 (บาท)	2567 (บาท)	2568 (บาท)	2569 (บาท)	2570 (บาท)			
12.	เสริมความมั่นคงปลอดภัย -คอนกรีตบ้านปากอูน หมู่ที่ 7, 8 จำนวน 9 ช่วง	เพื่อพัฒนาเส้นทางใน การเดินทางเชื่อมโยง แหล่งท่องเที่ยวของ ชุมชนและการขนส่ง สินค้าและผลผลิต ทางการเกษตร เพื่อดึงดูดนักท่องเที่ยว ผู้ประกอบการค้าขาย และประชาชนทั่วไปให้ เข้ามาติดต่อซื้อขาย สินค้าเพื่อช่วยยกระดับ เศรษฐกิจและเพิ่ม รายได้แก่ประชาชน	ปรับปรุงผิวจราจร โดยปูแอสฟัลต์ติก คอนกรีตที่ถนนหน ค.ส.ล. เดิม จำนวน 9 ช่วง กว้าง 4 เมตร กว้าง 5 เมตร และ 6 เมตร หนา 0.05 เมตร ความยาว 2,556 เมตร พื้นที่ไม่น้อยกว่า 13,309 ตารางเมตร และดีเส้นจราจร	6,930,000	-	-	-	-	ระยะทาง	การเดินทาง เชื่อมโยงแหล่ง ท่องเที่ยวและการ ขนส่งสินค้าและ ผลผลิตทางการ เกษตรมีความ สะดวกรวดเร็ว และปลอดภัย สามารถดึงดูด นักท่องเที่ยว ผู้ประกอบการ ค้าขายและ ประชาชนทั่วไปให้ เข้ามาติดต่อซื้อ ขายสินค้า สามารถยกระดับ เศรษฐกิจและเพิ่ม รายได้แก่ ประชาชน	จังหวัด/ กรมส่งเสริม การปกครอง ท้องถิ่น/ กองช่าง



1. ยุทธศาสตร์การพัฒนาด้านโครงสร้างพื้นฐาน

1.2 แผนงานอุตสาหกรรมและการโยธา

ลำดับ ที่	โครงการ	วัตถุประสงค์	เป้าหมาย (ผลผลิตของโครงการ)	งบประมาณ					ตัวชี้วัด (KPI)	ผลที่คาดว่าจะ ได้รับ	หน่วยงาน ที่จะขอ ประสาน
				2566 (บาท)	2567 (บาท)	2568 (บาท)	2569 (บาท)	2570 (บาท)			
13.	ก่อสร้างสวนสาธารณะ อำเภอศรีสงคราม	เพื่อให้ประชาชนได้มี สถานที่สำหรับทำ กิจกรรมพักผ่อน หย่อนใจ และออกกำลังกาย กำลังกาย	ก่อสร้างสวนสาธารณะ ประกอบด้วย สวนสุขภาพ สวนหย่อม ปลูกกต้นไม้ ไม้ดอกไม้ประดับ หอต้นไม้ ลานกีฬา ที่นั่งเล่น บ้ายสวนสาธารณะ งานขยายเขตไฟฟ้าและแสงสว่าง งานระบบประปา	-	5,000,000	-	-	-	จำนวน 1 แห่ง	ประชาชนมี สวนหย่อม/ สวนสาธารณะ สำหรับทำกิจกรรม พักผ่อนหย่อนใจ และออกกำลังกาย ในชุมชน	จังหวัด/ กรมส่งเสริม การปกครอง ท้องถิ่น/ กองช่าง
14.	ก่อสร้างรางระบายน้ำ ค.ส.ล. แบบรางยู พร้อมขยายผิวจราจร ซอยเทศบาล 24 ฟังทิต ตะวันออก (จากท่อลอด เหลี่ยมหัวน้ำจันถึง สามแยกเชื่อมถนนศรี สงคราม-อากาศอำนวย)	เพื่อให้ประชาชน มีการคมนาคมที่ สะดวกและมีการ ระบายน้ำที่ดีมี ประสิทธิภาพ น้ำไม่ท่วมขัง	วางระบายน้ำ ค.ส.ล. แบบรางยู กว้าง 0.30 เมตร ลึกเฉลี่ย 0.50 เมตร ยาว 304 เมตร และขยายผิวจราจร กว้าง 1 เมตร ยาว 324 เมตร หนา 0.15 เมตร พื้นที่ 326 ตารางเมตร วางท่อ ระบายน้ำ ขนาดเส้นผ่าศูนย์กลาง 0.80 เมตร จำนวน 3 ท่อน	-	1,450,000	-	-	-	ระยะเวลา	ประชาชนสัญจร ไปมาสะดวก มากขึ้นและ มีระบบการ ระบายน้ำที่ดี ระบบการ ระบายน้ำที่ดี น้ำไม่ท่วมขัง	จังหวัด/ กรมส่งเสริม การปกครอง ท้องถิ่น/ กองช่าง
15.	ก่อสร้างรางระบายน้ำ ค.ส.ล. แบบรางยู และ ขยายผิวจราจร ซอย เทศบาล 6/5	เพื่อให้มีการระบายน้ำ ที่ดีและน้ำไม่ท่วมขัง เพื่อให้ประชาชนมีการ คมนาคมที่สะดวก	วางระบายน้ำ ค.ส.ล. แบบรางยู กว้าง 0.3 เมตร ลึกเฉลี่ย 0.50 เมตร ยาว 570 เมตร และขยายผิวจราจร กว้าง 0.50 เมตร ยาว 565 เมตร หนา 0.15 เมตร พื้นที่ 282.50 ตารางเมตร	-	2,187,700	-	-	-	ระยะเวลา	มีระบบการ ระบายน้ำที่ดี และน้ำไม่ท่วมขัง ประชาชนสัญจร ไปมาสะดวก มากขึ้น	จังหวัด/ กรมส่งเสริม การปกครอง ท้องถิ่น/ กองช่าง

1. ยุทธศาสตร์การพัฒนาด้านโครงสร้างพื้นฐาน  
1.2 แผนงานอุตสาหกรรมและการโยธา

ลำดับ ที่	โครงการ	วัตถุประสงค์	เป้าหมาย (ผลผลิตของโครงการ)	งบประมาณ					ตัวชี้วัด (KPI)	ผลที่คาดว่าจะ ได้รับ	หน่วยงาน ที่จะขอ ประสาน
				2566 (บาท)	2567 (บาท)	2568 (บาท)	2569 (บาท)	2570 (บาท)			
16.	ก่อสร้างถนน ค.ส.ล. พร้อมวาง ท่อระบายน้ำ ถนน SML (ซอยบ้านงาคำมี มหาวงศ์)	เพื่ออำนวยความสะดวก แก่ประชาชนและการ ขนส่งสินค้าและการ สัญจรปลอดภัยมาก ยิ่งขึ้น	ถนน ค.ส.ล. กว้าง 5 เมตร ยาว 480 เมตร หนา 0.15 เมตร หรือพื้นที่ไม่น้อยกว่า 2,351 ตารางเมตร ลงดินลูกรังไหล่ทาง ข้างละ 0.50 เมตร และวางท่อระบายน้ำ ค.ส.ล. ขนาด 0.60 เมตร จำนวน 461 ท่อน พร้อมบ่อพัก 32 บ่อ	-	3,489,000	-	-	-	ระยะทาง	การเดินทาง เชื่อมโยงแหล่ง ท่องเที่ยวและ การขนส่งสินค้า และผลิตผล ทางการเกษตร มีความสะดวก รวดเร็วและ ปลอดภัย	จังหวัด/ กรมส่งเสริม การปกครอง ท้องถิ่น/ กองช่าง
17.	ก่อสร้างถนน ค.ส.ล. ซอยเทศบาล 7/12 (บ้านเข้าไร้หอมหอม)	เพื่ออำนวยความสะดวก แก่ประชาชนและการ ขนส่งสินค้าและการ สัญจรปลอดภัยมาก ยิ่งขึ้น	ถนน ค.ส.ล. กว้าง 5 เมตร ยาว 500 เมตร หนา 0.15 เมตร หรือพื้นที่ไม่น้อยกว่า 2,500 ตารางเมตร	-	-	2,060,000	-	-	ระยะทาง	การเดินทาง เชื่อมโยงแหล่ง ท่องเที่ยวและ การขนส่งสินค้า และผลิตผล ทางการเกษตร มีความสะดวก รวดเร็วและ ปลอดภัย	จังหวัด/ กรมส่งเสริม การปกครอง ท้องถิ่น/ กองช่าง

1. ยุทธศาสตร์การพัฒนาด้านโครงสร้างพื้นฐาน

1.2 แผนงานอุตสาหกรรมและการโยธา

ลำดับ ที่	โครงการ	วัตถุประสงค์	เป้าหมาย (ผลผลิตของโครงการ)	งบประมาณ					ตัวชี้วัด (KPI)	ผลที่คาดว่าจะ ได้รับ	หน่วยงาน ที่จะขอ ประสาน
				2566 (บาท)	2567 (บาท)	2568 (บาท)	2569 (บาท)	2570 (บาท)			
18.	ก่อสร้างกำแพงกันดินริมแม่น้ำ สงครามบริเวณสถานีกิจกรรม บ้านปากน้ำอูน หมู่ที่ 4 ตำบล ศรีสงคราม	เพื่อป้องกันการพังทลาย ของดิน	ก่อสร้างกำแพงกันดิน แบบมีที่นั่ง สูง 2 เมตร ยาว 200 เมตร	-	-	8,000,000	-	-	จำนวน 1 แห่ง	ดินไม่พังทลาย	จังหวัด/ กรมส่งเสริม การปกครอง ท้องถิ่น/ กองช่าง
19.	ก่อสร้างโรงสูบน้ำด้วยพลัง ไฟฟ้า แห่งที่ 2	เพื่อให้เกษตรกรที่ทำนา ปิ้งได้มีน้ำใช้ในการทำ นาอย่างทั่วถึง	โรงสูบน้ำด้วยพลังไฟฟ้าแห่งที่ 2	-	-	7,000,000	-	-	จำนวน 1 แห่ง	เกษตรกรมีน้ำ สำหรับทำนา ปิ้งอย่าง เพียงพอและ ทั่วถึง	จังหวัด/ กรมส่งเสริม การปกครอง ท้องถิ่น/ กองช่าง
20.	ก่อสร้างรางระบายน้ำ ซอยเทศบาล 6/3 (ซอยบ้านนายละมุด อินอุเทน)	เพื่อให้มีการระบายน้ำ ที่ดีและน้ำไม่ท่วมขัง	รางระบายน้ำ คสล. กว้าง 0.50 เมตร ลึกเฉลี่ย 0.70 เมตร ยาว 595 เมตร	-	-	-	3,000,000	-	ระยะทาง	มีระบบการ ระบายน้ำ ที่ดีและน้ำไม่ ท่วมขัง	จังหวัด/ กรมส่งเสริม การปกครอง ท้องถิ่น/ กองช่าง
21.	ซ่อมแซมถนนคูกรังถนนน้ำจั้น	เพื่อให้ประชาชนมี การคมนาคมที่สะดวก	ริถนนเดิม ก่อสร้างถนนใหม่ ตั้งแต่ชั้นโครงสร้างถนนที่พัง ขนาดกว้าง 5 เมตร ยาว 45 เมตร ลึก 8 เมตร	-	-	-	1,500,000	-	ระยะทาง	ประชาชน สัญจรไปมา สะดวกมากขึ้น	จังหวัด/ กรมส่งเสริม การปกครอง ท้องถิ่น/ กองช่าง

1. ยุทธศาสตร์การพัฒนาด้านโครงสร้างพื้นฐาน

1.2 แผนงานอุตสาหกรรมและการโยธา

ลำดับ ที่	โครงการ	วัตถุประสงค์	เป้าหมาย (ผลผลิตของโครงการ)	งบประมาณ					ตัวชี้วัด (KPI)	ผลที่คาดว่าจะได้รับ	หน่วยงาน ที่จะขอ ประสาน
				2566 (บาท)	2567 (บาท)	2568 (บาท)	2569 (บาท)	2570 (บาท)			
22.	ก่อสร้างคันดินป้องกัน น้ำท่วม หมู่ที่ 6	เพื่อป้องกันน้ำท่วมและ การพังทลายของดิน	ก่อสร้างคันดิน ขนาดกว้างเฉลี่ย 8 เมตร สูงเฉลี่ย 10 เมตร ความยาวไม่น้อยกว่า 1,340 เมตร	-	-	-	20,000,000	-	จำนวน 1 แห่ง	น้ำไม่ท่วมซ้ำ และดินไม่ พังทลาย	จังหวัด/ กรมส่งเสริม การปกครอง ท้องถิ่น/ กองช่าง
23.	ก่อสร้างอาคารศูนย์ พัฒนาเด็กเล็กเทศบาล	เพื่อก่อสร้างอาคาร รองรับการจัดการเรียน การสอนและการทำ กิจกรรม	อาคารศูนย์พัฒนาเด็กเล็ก เทศบาล	-	-	-	3,000,000	จำนวน 1 หลัง	มีอาคารเพื่อ ใช้ทำกิจกรรม สนับสนุนการ เรียนการสอน	จังหวัด/ กรมส่งเสริม การปกครอง ท้องถิ่น/ กองช่าง	
24.	ก่อสร้างสนามกีฬา หมู่ 4	เพื่อให้เยาวชน ประชาชนทั่วไปมี สถานที่ออกกำลังกาย พร้อมครอบครัว หลังจากเสร็จสิ้นภารกิจ จากงานประจำแล้ว	อาคาร คสล.ขนาด 25x40 เมตร มีสนามกีฬาภายในตัวอาคาร พื้นที่ใช้สอยทั้งหมด 1,000 ตร.ม. และลานกลางแจ้ง สำหรับเล่น กีฬา	-	-	-	9,721,000	จำนวน 1 แห่ง	เยาวชน ประชาชนทั่วไป มีสถานที่ออกกำลังกาย กำลังกาย และเล่นกีฬาได้ ทุกฤดูกาล	จังหวัด/ กรมส่งเสริม การปกครอง ท้องถิ่น/ กองช่าง	
25.	ก่อสร้างสถานีบริการ ขนส่งเทศบาลตำบล ศรีสงคราม	เพื่อให้มีจุดศูนย์กลาง ในการให้บริการด้าน คมนาคม สาธารณะ	สถานีบริการขนส่งเทศบาลตำบล ศรีสงคราม	-	-	-	15,000,000	จำนวน 1 แห่ง	จัดระเบียบ การบริการ ขนส่งให้ได้ มาตรฐาน	จังหวัด/ กรมส่งเสริม การปกครอง ท้องถิ่น/ กองช่าง	

1. ยุทธศาสตร์การพัฒนาด้านโครงสร้างพื้นฐาน

1.2 แผนงานอุตสาหกรรมและการโยธา

ลำดับ ที่	โครงการ	วัตถุประสงค์	เป้าหมาย (ผลผลิตของโครงการ)	งบประมาณ					ตัวชี้วัด (KPI)	ผลที่คาดว่าจะได้รับ	หน่วยงาน ที่จะขอ ประสาน
				2566 (บาท)	2567 (บาท)	2568 (บาท)	2569 (บาท)	2570 (บาท)			
26.	ปรับปรุงสถานีไฟฟ้า หมู่ 7	เพื่อให้เยาวชน ประชาชนทั่วไปมี สถานที่ออกกำลังกาย พร้อมครอบครัว หลังจากเสร็จสิ้นภารกิจ จากงานประจำแล้ว	ก่อสร้างอาคารโครงสร้าง เหล็กชั้นเดียว หลังคาอลูมิเนียม กว้าง 30 เมตร ยาว 55 เมตร ก่อสร้างสนามกีฬา อเนกประสงค์ พร้อมติดตั้ง เครื่องออกกำลังกาย ก่อสร้างรั้วล้อมรอบ	-	-	-	-	10,000,000	จำนวน 1 แห่ง	เยาวชน ประชาชนทั่วไป มีสถานที่ออกกำลังกายและ เล่นกีฬาได้ทุก ฤดูกาล	จังหวัด/ กรมส่งเสริม การปกครอง ท้องถิ่น/ กองช่าง
รวม	26 โครงการ	-	-	15,504,300	28,929,400	17,060,000	24,500,000	37,721,000	-	-	-

1. ยุทธศาสตร์การพัฒนาด้านโครงสร้างพื้นฐาน

1.3 แผนงานการเกษตร

ลำดับ ที่	โครงการ	วัตถุประสงค์	เป้าหมาย (ผลผลิตของโครงการ)	งบประมาณ					ตัวชี้วัด (KPI)	ผลที่คาดว่าจะ ได้รับ	หน่วยงาน ที่จะขอ ประสาน
				2566 (บาท)	2567 (บาท)	2568 (บาท)	2569 (บาท)	2570 (บาท)			
1.	ขุดลอกหนองแดนลุ่ม	เพื่อรองรับปริมาณ น้ำฝนในฤดูฝนและ เก็บน้ำไว้ใช้ทำ การเกษตรฤดูแล้ง	ขุดลอกหนองแดนลุ่ม พื้นที่ประมาณ 40 ไร่ ปริมาณงานดินขุด 256,000 ลบ.ม.	9,874,000	-	-	-	-	จำนวน 1 แห่ง	แก้ไขปัญหา น้ำท่วมในฤดูฝน และมีน้ำทำ การเกษตร ในฤดูแล้ง	จังหวัด/ กรมส่งเสริม การปกครอง ท้องถิ่น/ กองช่าง
รวม	1 โครงการ	-	-	9,874,000	-	-	-	-	-	-	-

รายละเอียดโครงการพัฒนา

แผนพัฒนาท้องถิ่น (พ.ศ.2566 - 2570)

สำหรับ โครงการที่เกี่วกันคุณภาพขององค์กรปกครองส่วนท้องถิ่นที่ใช้สำหรับบริการประชาชนแผนพัฒนาท้องถิ่น

เทศบาลตำบลศรีสงคราม อำเภอศรีสงคราม จังหวัดนครพนม

ก. ยุทธศาสตร์จังหวัดที่ 4 การพัฒนาสังคมและคุณภาพชีวิตเพื่อสร้างความสุขอย่างยั่งยืน

ข. ยุทธศาสตร์การพัฒนาของ อบท. จังหวัดนครพนมที่ 6 การพัฒนาเมืองน่าอยู่

2. ยุทธศาสตร์การพัฒนาด้านสังคม

2.1 แผนงานการรักษาความสงบภายใน

ลำดับ ที่	โครงการ	วัตถุประสงค์	เป้าหมาย (ผลผลิตของโครงการ)	งบประมาณ					ตัวชี้วัด (KPI)	ผลที่คาดว่าจะ ได้รับ	หน่วยงาน ที่จะขอ ประสาน
				2566 (บาท)	2567 (บาท)	2568 (บาท)	2569 (บาท)	2570 (บาท)			
1.	โครงการแก้ไขปัญห อาชญากรรม ด้วยระบบ กล้องโทรทัศน์วงจรปิด (CCTV System)	เพื่อเฝ้าระวังและป้องกัน การกระทำผิดกฎหมาย ที่เกี่ยวข้องกับ ยาเสพติดและกฎหมาย อื่นๆ	กล้องโทรทัศน์วงจรปิด ชนิดเครือข่ายแบบมุมมอง คงที่สำหรับติดตั้งภายนอก อาคาร ความละเอียดของ ภาพสูงสุดไม่น้อยกว่า 1,920x1,080 pixel หรือไม่น้อยกว่า 2,073,600 pixel และมีคุณสมบัติพื้นฐาน ของระบบกล้องโทรทัศน์ วงจรปิดที่กระทรวงดิจิทัล เพื่อเศรษฐกิจและสังคม กำหนด	-	1,950,000	-	-	-	จำนวนจุด เฝ้าระวังความ ปลอดภัยในจังหวัด และทรัพย์สิน	จังหวัด/ กรมส่งเสริม การปกครอง ท้องถิ่น/ กองช่าง	
รวม	1 โครงการ	-	-	-	1,950,000	-	-	-	-	-	

## บัญชีครุภัณฑ์

แผนพัฒนาท้องถิ่น (พ.ศ.2566 - 2570)

เทศบาลตำบลศรีสงคราม อำเภอศรีสงคราม จังหวัดนครพนม

ลำดับที่	แผนงาน	หมวด	ประเภท	เป้าหมาย (ผลผลิตของครุภัณฑ์)	งบประมาณ						หน่วยงาน รับผิดชอบ
					2566 (บาท)	2567 (บาท)	2568 (บาท)	2569 (บาท)	2570 (บาท)		
1.	บริหารงานทั่วไป	ครุภัณฑ์	ครุภัณฑ์สำนักงาน	จัดซื้อเครื่องปรับอากาศ แบบแยกส่วน แบบติดตั้ง ระบบ Inverter ขนาดไม่น้อยกว่า 24,000 บีทียู	37,900	37,900	37,900	37,900	37,900	37,900	หลัก สำนัก ปลัดเทศบาล
2.	บริหารงานทั่วไป	ครุภัณฑ์	ครุภัณฑ์สำนักงาน	จัดซื้อเก้าอี้เบาะรวม	15,000	15,000	15,000	15,000	15,000	15,000	สำนัก ปลัดเทศบาล
3.	บริหารงานทั่วไป	ครุภัณฑ์	ครุภัณฑ์สำนักงาน	จัดซื้อเก้าอี้เบาะรวมแบบมีล้อหมุน	40,000	20,000	20,000	20,000	20,000	20,000	สำนัก ปลัดเทศบาล
4.	บริหารงานทั่วไป	ครุภัณฑ์	ครุภัณฑ์สำนักงาน	จัดซื้อชุดรับแขก	45,000	45,000	45,000	45,000	45,000	45,000	สำนัก ปลัดเทศบาล
5.	บริหารงานทั่วไป	ครุภัณฑ์	ครุภัณฑ์สำนักงาน งานครัว	จัดซื้อเครื่องทำน้ำเย็น แบบ 2 ปุ่ม	5,000	5,000	5,000	5,000	5,000	5,000	สำนัก ปลัดเทศบาล
6.	บริหารงานทั่วไป	ครุภัณฑ์	ครุภัณฑ์สำนักงาน	จัดซื้อผ้าเต็นท์ จำนวน 5 ผืน เต็นท์แบบโค้ง ขนาด 4 x 8 เมตร จำนวน 5 หลัง และขนาด 6 x 12 เมตร จำนวน 2 หลัง	-	50,000	50,000	50,000	50,000	50,000	สำนัก ปลัดเทศบาล
7.	บริหารงานทั่วไป	ครุภัณฑ์	ครุภัณฑ์สำนักงาน	จัดซื้อโต๊ะกลม จำนวน 50 ตัว	-	75,000	75,000	75,000	75,000	75,000	สำนัก ปลัดเทศบาล



ลำดับที่	แผนงาน	หมวด	ประเภท	เป้าหมาย (ผลผลิตของครุภัณฑ์)	งบประมาณ					หน่วยงาน รับผิดชอบ หลัก
					2566 (บาท)	2567 (บาท)	2568 (บาท)	2569 (บาท)	2570 (บาท)	
8.	บริหารงานทั่วไป	ครุภัณฑ์	ครุภัณฑ์อื่นๆ	จัดซื้อไฟกระพริบพลังงานแสงอาทิตย์	66,000	66,000	66,000	66,000	66,000	สำนัก ปลัดเทศบาล
9.	บริหารงานทั่วไป	ครุภัณฑ์	ครุภัณฑ์อื่นๆ	จัดซื้อกระจกเงาถนนส่องทางแยกพร้อมอุปกรณ์	20,000	20,000	20,000	20,000	20,000	สำนัก ปลัดเทศบาล
10.	บริหารงานทั่วไป	ครุภัณฑ์	ครุภัณฑ์ยานพาหนะ และขนส่ง	รถโดยสารขนาด 12 ที่นั่ง (ดีเซล) ปริมาตรกระบะบรรทุกไม่ต่ำกว่า 2,400 ซีซี หรือกำลังเครื่องยนต์สูงสุดไม่ต่ำกว่า 90 กิโลวัตต์	1,358,000	1,358,000	-	-	-	สำนัก ปลัดเทศบาล
11.	บริหารงานทั่วไป	ครุภัณฑ์	ครุภัณฑ์ไฟฟ้าและ วิทยุ	ชุดโมเลกุลประชุม แบบไร้สาย ประกอบด้วย เครื่อง ควบคุม ไมโครโฟน ลำโพง พร้อมวัสดุและอุปกรณ์	370,000	-	-	-	370,000	สำนัก ปลัดเทศบาล
12.	บริหารงานทั่วไป	ครุภัณฑ์	ครุภัณฑ์โฆษณา และเผยแพร่	จัดซื้อเครื่องมัลติมีเดียโปรเจคเตอร์ ระดับ XGA ขนาด 3,000 ANSI Lumens หรือสูงกว่า	-	-	-	-	30,000	สำนัก ปลัดเทศบาล
13.	การรักษาคความ สงบภายใน	ครุภัณฑ์	ครุภัณฑ์ยานพาหนะ และขนส่ง	จัดซื้อรถบรรทุกหนานอกประเทศ ขนาด 6 ตัน 6 ล้อ เครื่องยนต์ดีเซล 6 สูบ 4 จังหวะ ปริมาตรกระบอกสูบ ไม่ต่ำกว่า 6,000 ซีซี หรือกำลังเครื่องยนต์สูงสุด ไม่ต่ำกว่า 170 กิโลวัตต์ ต่อน้ำหนักแห้งถึงติดตั้งผู้ บรรทุกหน้า มีปริมาตรความจุไม่น้อยกว่า 6,000 ลิตร	-	-	-	-	2,563,000	สำนัก ปลัดเทศบาล
14.	บริหารงานทั่วไป	ครุภัณฑ์	ครุภัณฑ์สำนักงาน	เครื่องปรับอากาศ แบบแยกส่วน ชนิดติดตั้ง ขนาด 24,000 บีทียู	37,900	37,900	37,900	37,900	37,900	กองคลัง
15.	การพาณิชย์	ครุภัณฑ์	ครุภัณฑ์ไฟฟ้าและ วิทยุ	เครื่องส่งเสียงไฟฉุกเฉิน	18,000	18,000	18,000	18,000	18,000	กองคลัง
16.	การพาณิชย์	ครุภัณฑ์	ครุภัณฑ์สำนักงาน งานครัว	จัดซื้อเครื่องกรองน้ำ	10,000	10,000	10,000	10,000	10,000	กองคลัง

ลำดับที่	แผนงาน	หมวด	ประเภท	เป้าหมาย (ผลผลิตของครุภัณฑ์)	งบประมาณ					หน่วยงาน รับผิดชอบ หลัก
					2566 (บาท)	2567 (บาท)	2568 (บาท)	2569 (บาท)	2570 (บาท)	
17.	การพาณิชย์	ครุภัณฑ์	ครุภัณฑ์สำนักงาน	จัดซื้อถังน้ำ แบบไฟเบอร์กลาส ขนาดความจุ 2,000 ลิตร	18,400	18,400	18,400	18,400	18,400	กองคลัง
18.	บริหารงานทั่วไป	ครุภัณฑ์	ครุภัณฑ์ยานพาหนะ และขนส่ง	จัดซื้อรถบรรทุก (ดีเซล) ขนาด 1 ตัน ปริมาณกระบอบอกสูบไม่ต่ำกว่า 2,400 ซีซี หรือกำลังเครื่องยนต์สูงสุดไม่ต่ำกว่า 110 กิโลวัตต์ ขับเคลื่อน 2 ล้อ แบบธรรมดา หรือ แบบมีช่องว่างหลังคานับ (cdb)	-	-	-	-	-	กองคลัง
19.	บริหารงานทั่วไป	ครุภัณฑ์	ครุภัณฑ์ยานพาหนะ และขนส่ง	จัดซื้อหลังคารถบรรทุก ขนาด 1 ตัน แบบไฟเบอร์กลาสหรือเหล็ก	-	-	35,900	-	-	กองคลัง
20.	บริหารงานทั่วไป	ครุภัณฑ์	ครุภัณฑ์ไฟฟ้า และวิทยุ	จัดซื้อหม้อแปลงโวลต์ 1,200 วัตต์	5,000	5,000	5,000	5,000	5,000	กอง อุตสาหกรรม
21.	บริหารงานทั่วไป	ครุภัณฑ์	ครุภัณฑ์ไฟฟ้า และวิทยุ	จัดซื้อเครื่องขยายเสียงเพาเวอร์ (Power Amp)	35,000	35,000	35,000	35,000	35,000	กอง อุตสาหกรรม
22.	บริหารงานทั่วไป	ครุภัณฑ์	ครุภัณฑ์ไฟฟ้าและวิทยุ	จัดซื้อลำโพงฮอร์น	12,000	12,000	12,000	12,000	12,000	กอง อุตสาหกรรม
23.	บริหารงานทั่วไป	ครุภัณฑ์	ครุภัณฑ์ไฟฟ้าและวิทยุ	จัดซื้อระบบกระจายเสียงแบบไร้สาย ประกอบด้วย เครื่องกระจายเสียงผ่านเครือข่ายอินเทอร์เน็ต ชุดรับสัญญาณเสียงผ่านเครือข่ายอินเทอร์เน็ต ขนาด 100 w 8 ชุด , 160 w 10 ชุด , 300 w 12 ชุด ลำโพงฮอร์น 172 ตัว พร้อมอุปกรณ์ติดตั้ง	4,200,000	4,200,000	-	-	-	กอง อุตสาหกรรม
24.	การศึกษา	ครุภัณฑ์	ครุภัณฑ์คอมพิวเตอร์	จัดซื้อเครื่องคอมพิวเตอร์สำหรับงานประมวลผล	22,000	22,000	22,000	22,000	22,000	กองการศึกษา

ลำดับที่	แผนงาน	หมวด	ประเภท	เป้าหมาย (ผลผลิตของครุภัณฑ์)	งบประมาณ					หน่วยงาน รับผิดชอบ หลัก
					2566 (บาท)	2567 (บาท)	2568 (บาท)	2569 (บาท)	2570 (บาท)	
25.	การศึกษา	ครุภัณฑ์	ครุภัณฑ์คอมพิวเตอร์	จัดซื้อเครื่องพิมพ์แบบดิจิทัล พร้อมติดตั้งหมึกพิมพ์	4,000	4,000	4,000	4,000	4,000	กองการศึกษา
26.	การศึกษา	ครุภัณฑ์	ครุภัณฑ์สำนักงาน	จัดซื้อเครื่องปรับอากาศ แบบแยกส่วน ขนาด 12,000 บีทียู ขนาด 24,000 บีทียู	18,500	18,500	18,500	18,500	18,500	กองการศึกษา
27.	การศึกษา	ครุภัณฑ์	ครุภัณฑ์สำนักงาน	จัดซื้อชั้นวางเอกสาร 4 ชั้น แบบ 40 ช่อง	10,000	10,000	10,000	10,000	10,000	กองการศึกษา
28.	การศึกษา	ครุภัณฑ์	ครุภัณฑ์สำนักงาน	จัดซื้อตู้เก็บเอกสาร แบบ 2 บาน เลื่อน	10,000	10,000	10,000	10,000	10,000	กองการศึกษา
29.	การศึกษา	ครุภัณฑ์	ครุภัณฑ์สำนักงาน	จัดซื้อโต๊ะคอมพิวเตอร์แบบพับได้	10,000	10,000	-	-	-	กองการศึกษา
30.	การศึกษา	ครุภัณฑ์	ครุภัณฑ์สำนักงาน งานครัว	จัดซื้อเครื่องกรองน้ำ	10,000	10,000	-	-	-	กองการศึกษา
31.	การศึกษา	ครุภัณฑ์	ครุภัณฑ์การศึกษา	จัดซื้อพู่กันจำลอง	200,000	-	-	-	-	กองการศึกษา
32.	การศึกษา	ครุภัณฑ์	ครุภัณฑ์โฆษณาและ เผยแพร่	จัดซื้อโทรทัศน์ แอล ซี ดี (LED TV) ขนาด 43 นิ้ว ขนาด 50 นิ้ว	-	105,000	105,000	105,000	105,000	กองการศึกษา
33.	การศึกษา	ครุภัณฑ์	ครุภัณฑ์สนาม	จัดซื้อเครื่องเล่นสนามพัฒนาการ เด็กเล็ก เช่น เครื่องเล่นสนามชุดต่าง ๆ ชิงช้า โยกเยกสนาม บ้านกระดานลื่น บ้านน้อย ของเล่น ชุดห้องสร้างสรรค์	-	-	-	300,000	200,000	กองการศึกษา
34.	การพาณิชย์	ครุภัณฑ์	ครุภัณฑ์โรงงาน	จัดซื้อเครื่องชั่งตุลกร	50,000	-	-	-	-	กอง สาธารณสุข

ลำดับที่	แผนงาน	หมวด	ประเภท	เป้าหมาย (ผลผลิตของครุภัณฑ์)	งบประมาณ					หน่วยงาน รับผิดชอบ หลัก
					2566 (บาท)	2567 (บาท)	2568 (บาท)	2569 (บาท)	2570 (บาท)	
35.	สาธารณสุข	ครุภัณฑ์	ครุภัณฑ์การเกษตร	จัดซื้อเครื่องพ่นหมอกควัน ปริมาณการฉีดพ่น น้ำยาไม่น้อยกว่า 40 ลิตรต่อชั่วโมง ถึงบรรจุยาไม่น้อยกว่า 5 ลิตร กำลังเครื่องยนต์ไม่น้อยกว่า 25 แรงม้า	59,000	59,000	59,000	59,000	59,000	กอง สาธารณสุข
36.	สาธารณสุข	ครุภัณฑ์	ครุภัณฑ์วิทยาศาสตร์	จัดซื้อเครื่องพ่นหมอกควันสะพวยไหลที่ใช้งาน สาธารณสุข	75,000	75,000	75,000	75,000	75,000	กอง สาธารณสุข
37.	การพาณิชย์	ครุภัณฑ์	ครุภัณฑ์โรงงาน	จัดซื้อเครื่องถลุงขาสุกร ขนาด 1 ½ นิ้ว จำนวน 5 ตัว	-	15,000	-	-	-	กอง สาธารณสุข
38.	สาธารณสุข	ครุภัณฑ์	ครุภัณฑ์ยานพาหนะ และขนส่ง	รถบรรทุก (ดีเซล) ขนาด 1 ตัน ปริมาตรกระบอกลูบไม่ต่ำกว่า 2,400 ซีซี หรือกำลังเครื่องยนต์สูงสุดไม่ต่ำกว่า 110 กิโลวัตต์ ขับเคลื่อน 2 ล้อ แบบธรรมดา หรือ แบบมีช่องว่างหลังคนขับ (cwb)	-	-	-	-	-	กอง สาธารณสุข
39.	สาธารณสุข	ครุภัณฑ์	ครุภัณฑ์ยานพาหนะ และขนส่ง	จัดซื้อหลังคาถาวรรถทุก ขนาด 1 ตัน แบบไฟเบอร์กลาสหรือเหล็ก	-	35,900	35,900	-	-	กอง สาธารณสุข
40.	สาธารณสุข	ครุภัณฑ์	ครุภัณฑ์ยานพาหนะ และขนส่ง	จัดซื้อรถบรรทุกขยะแบบเปิดข้างท้าย ขนาด 6 ตัน 6 ล้อ ปริมาตรกระบอกลูบ ไม่ต่ำกว่า 6,000 ซีซี หรือกำลังเครื่องยนต์ สูงสุดไม่ต่ำกว่า 170 กิโลวัตต์	-	-	2,248,000	2,248,000	-	กอง สาธารณสุข
41.	สาธารณสุข	ครุภัณฑ์	ครุภัณฑ์ยานพาหนะ และขนส่ง	รถบรรทุกขยะแบบเปิดข้างท้าย ขนาด 1 ตัน 6 ล้อ ปริมาตรกระบอกลูบไม่ต่ำกว่า 2,400 ซีซี หรือกำลังเครื่องยนต์สูงสุดไม่ต่ำกว่า 110 กิโลวัตต์	-	-	950,000	950,000	-	กอง สาธารณสุข

ลำดับที่	แผนงาน	หมวด	ประเภท	เป้าหมาย (ผลผลิตของครุภัณฑ์)	งบประมาณ					หน่วยงาน รับผิดชอบ หลัก
					2566 (บาท)	2567 (บาท)	2568 (บาท)	2569 (บาท)	2570 (บาท)	
42.	สาธารณสุข	ครุภัณฑ์	ครุภัณฑ์ยานพาหนะ และขนส่ง	จัดซื้อรถพยาบาลฉุกเฉิน (รถกระบะ) ปริมาตรกระบะบอกสูงไม่ต่ำกว่า 2,400 ซีซี หรือกำลังเครื่องยนต์สูงสุดไม่ต่ำกว่า 110 กิโลวัตต์ พร้อมอุปกรณ์ตามมาตรฐาน	-	-	-	-	1,120,000	กอง สาธารณสุข
43.	อุตสาหกรรม และการโยธา	ครุภัณฑ์	ครุภัณฑ์การเกษตร	จัดซื้อรถพาร์ทแทรกเตอร์ชนิดขับเคลื่อน 4 ล้อ ขนาดไม่น้อยกว่า 40 แรงม้า	533,000	-	-	-	-	กองช่าง
44.	อุตสาหกรรม และการโยธา	ครุภัณฑ์	ครุภัณฑ์โรงงาน	จัดซื้อเครื่องเชื่อมโลหะ	-	25,000	25,000	25,000	25,000	กองช่าง
45.	อุตสาหกรรม และการโยธา	ครุภัณฑ์	ครุภัณฑ์ยานพาหนะ และขนส่ง	รถบรรทุก (ดีเซล) ขนาด 1 ตัน ปริมาตรกระบะบอกสูงไม่ต่ำกว่า 2,400 ซีซี หรือ กำลังเครื่องยนต์สูงสุดไม่ต่ำกว่า 110 กิโลวัตต์ ขับเคลื่อน 2 ล้อ แบบธรรมดา หรือ แบบสี่ล้อวางหลังคานขับ (ccb) จัดซื้อหลังคารถบรรทุก ขนาด 1 ตัน แบบไฟเบอร์กลาสหรือเหล็ก	575,000 715,000	575,000 715,000	-	-	-	กองช่าง
46.	อุตสาหกรรม และการโยธา	ครุภัณฑ์	ครุภัณฑ์ยานพาหนะ และขนส่ง	จัดซื้อเครื่องถ่ายภาพสารบบดิจิทัล (ขาว- ดำ) ความเร็ว 20 แผ่นต่อนาที จำนวน 1 เครื่อง	35,900	35,900	-	-	-	กองช่าง
47.	อุตสาหกรรม และการโยธา	ครุภัณฑ์	ครุภัณฑ์สำนักงาน		-	-	-	-	87,500	กองช่าง
					8,696,400	9,522,300	7,127,300	4,775,500	5,648,000	

## ส่วนที่ 4

### การติดตามและประเมินผล

#### 1. การติดตามและประเมินผลยุทธศาสตร์

การจัดทำแผนพัฒนาท้องถิ่นนั้น จะต้องมีการติดตามและประเมินผลแผนพัฒนาท้องถิ่น โดยจะต้องติดตามและประเมินผลยุทธศาสตร์การพัฒนา ตามระเบียบกระทรวงมหาดไทย ว่าด้วยการจัดทำแผนขององค์กรปกครองส่วนท้องถิ่น พ.ศ.2548 แก้ไขเพิ่มเติม (ฉบับที่ 3) พ.ศ.2561 หมวด 6 ข้อ 29 และในการประเมินแผนพัฒนาท้องถิ่นนั้น จะต้องดำเนินการประเมินคุณภาพของแผนยุทธศาสตร์การพัฒนา ตามแนวทางการติดตามและประเมินผลยุทธศาสตร์ เพื่อสอดคล้องกับแผนพัฒนาท้องถิ่นขององค์กรปกครองส่วนท้องถิ่น ตามหนังสือกระทรวงมหาดไทย ด่วนที่สุด ที่ มท 0810.3/ว 2931 ลงวันที่ 15 พฤษภาคม 2562 เรื่อง ชักซ้อมแนวทางการทบทวนแผนพัฒนาท้องถิ่น (พ.ศ.2561-2565) ขององค์กรปกครองส่วนท้องถิ่น และหนังสือกระทรวงมหาดไทย ด่วนที่สุด ที่ มท 0810.3/ว 7467 ลงวันที่ 14 ธันวาคม 2563 เรื่อง แนวทางการจัดทำแผนพัฒนาขององค์กรปกครองส่วนท้องถิ่น (พ.ศ.2566-2570)

#### เครื่องมือที่ใช้ในการติดตามและประเมินผล

เป็นแบบที่กำหนดให้คณะกรรมการติดตามและประเมินผลแผนพัฒนาท้องถิ่น โดยดำเนินการให้แล้วเสร็จภายในหกสิบวันนับแต่วันที่ประกาศใช้งบประมาณรายจ่าย ตามระเบียบกระทรวงมหาดไทยว่าด้วยการจัดทำแผนพัฒนาขององค์กรปกครองส่วนท้องถิ่น พ.ศ.2548 แก้ไขเพิ่มเติม (ฉบับที่ 3) พ.ศ.2561 มีรายละเอียดดังนี้

แบบแนวทางการพิจารณาการติดตามและประเมินผลยุทธศาสตร์เพื่อความสอดคล้องแผนพัฒนาท้องถิ่นขององค์กรปกครองส่วนท้องถิ่น

ประเด็นการพิจารณา	คะแนน
1. ข้อมูลสภาพทั่วไปขององค์กรปกครองส่วนท้องถิ่น	20
2. การวิเคราะห์สภาพการณ์และศักยภาพ	20
3. ยุทธศาสตร์ ประกอบด้วย	60
3.1 ยุทธศาสตร์ขององค์กรปกครองส่วนท้องถิ่น	(10)
3.2 ยุทธศาสตร์ขององค์กรปกครองส่วนท้องถิ่นในเขตจังหวัด	(10)
3.3 ยุทธศาสตร์จังหวัด	(10)
3.4 วิสัยทัศน์	(5)
3.5 กลยุทธ์	(5)
3.6 เป้าประสงค์ของแต่ละประเด็นกลยุทธ์	(5)
3.7 จุดยืนทางยุทธศาสตร์	(5)
3.8 แผนงาน	(5)
3.9 ความเชื่อมโยงของยุทธศาสตร์ในภาพรวม	(5)
รวมคะแนน	100

การให้คะแนนการพิจารณาการติดตามและประเมินผลยุทธศาสตร์เพื่อความสอดคล้องแผนพัฒนา  
ท้องถิ่นของเทศบาลตำบลศรีสงคราม

ประเด็นการพิจารณา	รายละเอียดหลักเกณฑ์	คะแนนเต็ม	คะแนนที่ได้
1. ข้อมูลสภาพทั่วไปและ ข้อมูลพื้นฐานขององค์กร ปกครองส่วนท้องถิ่น	ควรประกอบด้วยข้อมูลดังนี้ (1) ข้อมูลเกี่ยวกับด้านกายภาพ เช่น ที่ตั้งของหมู่บ้าน/ชุมชน/ตำบล ลักษณะภูมิประเทศ ลักษณะภูมิอากาศ ลักษณะของดิน ลักษณะ ของแหล่งน้ำ ลักษณะของไม้/ป่าไม้ ฯลฯ ด้านการเมือง/การปกครอง เช่น เขตการปกครอง การเลือกตั้ง ฯลฯ	20 (3)	
	(2) ข้อมูลเกี่ยวกับด้านการเมือง/การปกครอง เช่น เขตการปกครอง การเลือกตั้ง ฯลฯ ประชากร เช่น ข้อมูลเกี่ยวกับจำนวนประชากร และช่วงอายุ และจำนวนประชากร ฯลฯ	(2)	
	(3) ข้อมูลเกี่ยวกับสภาพทางสังคม เช่น การศึกษา สาธารณสุข อาชญากรรม ยาเสพติด การสังคมสงเคราะห์ ฯลฯ	(2)	
	(4) ข้อมูลเกี่ยวกับระบบการบริการพื้นฐาน เช่น การคมนาคมขนส่ง การไฟฟ้า การประปา โทรศัพท์ ฯลฯ	(2)	
	(5) ข้อมูลเกี่ยวกับระบบเศรษฐกิจ เช่น การเกษตร การประมง การปศุสัตว์ การบริการ การท่องเที่ยว อุตสาหกรรม การพาณิชย์ กลุ่มอาชีพ แรงงาน ฯลฯ	(2)	
	(6) ข้อมูลเกี่ยวกับศาสนา ประเพณี วัฒนธรรม เช่น การนับถือ ศาสนา ประเพณีและงานประจำปี ภูมิปัญญาท้องถิ่น ภาษาถิ่น สินค้าพื้นเมืองและของที่ระลึก ฯลฯ และอื่นๆ	(2)	
	(7) ข้อมูลเกี่ยวกับทรัพยากรธรรมชาติ เช่น น้ำ ป่าไม้ ภูเขา คุณภาพ ของทรัพยากรธรรมชาติ ฯลฯ	(2)	
	(8) การสำรวจและจัดเก็บข้อมูลเพื่อการจัดทำแผนพัฒนาท้องถิ่น หรือการใช้ข้อมูล ๖ปฐ.	(2)	
	(9) การประชุมประชาคมท้องถิ่นรูปแบบวิธีการ และการดำเนินการ ประชุมประชาคมท้องถิ่น โดยใช้กระบวนการร่วมคิด ร่วมทำ ร่วมตัดสินใจ ร่วมตรวจสอบ ร่วมรับผลประโยชน์ ร่วมแก้ปัญหา ปรึกษาหารือ แลกเปลี่ยนเรียนรู้ เพื่อแก้ไขปัญหาสำหรับการพัฒนา ท้องถิ่นตามอำนาจหน้าที่ขององค์กรปกครองส่วนท้องถิ่น	(3)	
2. การวิเคราะห์ สภาพการณ์และศักยภาพ	ควรประกอบด้วยข้อมูลดังนี้ (1) การวิเคราะห์ที่ครอบคลุมความเชื่อมโยง ความสอดคล้อง ยุทธศาสตร์จังหวัด ยุทธศาสตร์การพัฒนาขององค์กรปกครองส่วน ท้องถิ่นในเขตจังหวัด ยุทธศาสตร์ขององค์กรปกครองส่วนท้องถิ่น นโยบายของผู้บริหารท้องถิ่น รวมถึงความเชื่อมโยงแผนยุทธศาสตร์ ชาติ 20 ปี แผนพัฒนาเศรษฐกิจและสังคมแห่งชาติ และ Thailand 4.0	20 (5)	
	(2) การวิเคราะห์การใช้ผังเมืองรวมหรือผังเมืองเฉพาะและการ บังคับใช้ผลของการบังคับใช้ สภาพการณ์ที่เกิดขึ้นต่อการพัฒนา ท้องถิ่น	(3)	

ประเด็นพิจารณา	รายละเอียดหลักเกณฑ์	คะแนนเต็ม	คะแนนที่ได้
<b>2. การวิเคราะห์ สภาพการณ์ และ ศักยภาพ (ต่อ)</b>	(3) การวิเคราะห์ทางสังคม เช่น ด้านแรงงาน การศึกษา สาธารณสุข ความยากจน อาชญากรรม ปัญหายาเสพติด เทคโนโลยี จารีต ประเพณี วัฒนธรรม ภูมิปัญญาท้องถิ่น เป็นต้น	(3)	
	(4) การวิเคราะห์ทางเศรษฐกิจ ข้อมูลด้านรายได้ครัวเรือน การส่งเสริมอาชีพ กลุ่มอาชีพ กลุ่มทางสังคม การพัฒนาอาชีพและกลุ่มต่างๆ สภาพทางเศรษฐกิจและความเป็นอยู่ทั่วไป เป็นต้น	(3)	
	(5) การวิเคราะห์สิ่งแวดล้อม พื้นที่สีเขียว ธรรมชาติต่างๆ ทางภูมิศาสตร์ กระบวนการหรือสิ่งที่เกิดขึ้น การประดิษฐ์ที่มีผลต่อสิ่งแวดล้อมและการพัฒนา	(3)	
	(6) ผลการวิเคราะห์ศักยภาพเพื่อประเมินสถานการณ์การพัฒนาในปัจจุบันและโอกาสการพัฒนาในอนาคตของท้องถิ่น ด้วยเทคนิค SWOT Analysis ที่อาจส่งผลต่อการดำเนินงาน ได้แก่ S-Strength (จุด แข็ง) W-Weakness (จุด อ่อน) O-Opportunity (โอกาส) และ T-Threat (อุปสรรค)	(3)	
<b>3. ยุทธศาสตร์</b> 3.1 ยุทธศาสตร์ของ องค์การปกครองส่วน ท้องถิ่น	ควรประกอบด้วยข้อมูลดังนี้ สอดคล้องกับสภาพสังคม เศรษฐกิจ สิ่งแวดล้อมของท้องถิ่น ประเด็นปัญหาการพัฒนาและแนวทางการพัฒนาที่สอดคล้องกับยุทธศาสตร์ขององค์การปกครองส่วนท้องถิ่น และเชื่อมโยงหลักประชาธิรัฐ แผนยุทธศาสตร์ชาติ 20 ปี แผนพัฒนาเศรษฐกิจและสังคมแห่งชาติ และ Thailand 4.0	<b>60</b> (10)	
3.2 ยุทธศาสตร์ของ องค์การปกครองส่วน ท้องถิ่นในเขตจังหวัด	สอดคล้องและเชื่อมโยงกับสภาพสังคม เศรษฐกิจ สิ่งแวดล้อมของท้องถิ่น และยุทธศาสตร์จังหวัด และเชื่อมโยงหลักประชาธิรัฐ แผนยุทธศาสตร์ชาติ 20 ปี แผนพัฒนาเศรษฐกิจและสังคมแห่งชาติ และ Thailand 4.0	(10)	
3.3 ยุทธศาสตร์จังหวัด	สอดคล้องกับยุทธศาสตร์พัฒนากลุ่มจังหวัด ยุทธศาสตร์ภาค แผนพัฒนาเศรษฐกิจและสังคมแห่งชาติ แผนการบริหารราชการแผ่นดิน นโยบาย/ยุทธศาสตร์ คสช. และนโยบายรัฐบาลหลักประชาธิรัฐ แผนยุทธศาสตร์ชาติ 20 ปี และ Thailand 4.0	(10)	
3.4 วิสัยทัศน์	วิสัยทัศน์ ซึ่งมีลักษณะแสดงสถานการณ์ขององค์การปกครองส่วนท้องถิ่นต้องการจะเป็นหรือบรรลุถึงอนาคตอย่างชัดเจน สอดคล้องกับโอกาสและศักยภาพที่เป็นลักษณะเฉพาะขององค์การปกครองส่วนท้องถิ่น และสัมพันธ์กับโครงการพัฒนาท้องถิ่น	(5)	



ประเด็นพิจารณา	รายละเอียดหลักเกณฑ์	คะแนนเต็ม	คะแนนที่ได้
3. ยุทธศาสตร์(ต่อ) 3.5 กลยุทธ์	แสดงให้เห็นช่องทาง วิธีการ ภารกิจหรือสิ่งที่ต้องทำตามอำนาจหน้าที่ขององค์กรปกครองส่วนท้องถิ่นที่จะนำไปสู่การบรรลุวิสัยทัศน์หรือแสดงให้เห็นถึงความชัดเจนในสิ่งที่จะดำเนินการให้บรรลุวิสัยทัศน์นั้น	(5)	
3.6 เป้าประสงค์ของแต่ละประเด็นกลยุทธ์	เป้าประสงค์ของแต่ละประเด็นกลยุทธ์มีความสอดคล้องและสนับสนุนต่อกิจกรรมที่จะเกิดขึ้น มุ่งหมายสิ่งหนึ่งสิ่งใดที่ชัดเจน	(5)	
3.7 จุดยืนทางยุทธศาสตร์ (Positioning)	ความมุ่งมั่นอันแน่วแน่ในการวางแผนพัฒนาท้องถิ่น เพื่อให้บรรลุวิสัยทัศน์ขององค์กรปกครองส่วนท้องถิ่น ซึ่งเกิดจากศักยภาพของพื้นที่จริง ที่จะนำไปสู่ผลสำเร็จทางยุทธศาสตร์	(5)	
3.8 แผนงาน	แผนงานหรือจุดมุ่งหมายเพื่อการพัฒนาในอนาคต กำหนดจุดมุ่งหมายในเรื่องใดเรื่องหนึ่งหรือแผนงานที่เกิดจากเป้าประสงค์ตัวชี้วัด ค่าเป้าหมาย กลยุทธ์ จุดยืนทางยุทธศาสตร์และยุทธศาสตร์ขององค์กรปกครองส่วนท้องถิ่นที่มีความชัดเจน นำไปสู่การจัดทำโครงการพัฒนาท้องถิ่นในแผนพัฒนาท้องถิ่น โดยระบุแผนงานและความเชื่อมโยงดังกล่าว	(5)	
3.9 ความเชื่อมโยงของยุทธศาสตร์ในภาพรวม	ความเชื่อมโยงองค์รวมที่นำไปสู่การพัฒนาท้องถิ่นที่เกิดผลผลิต/โครงการจากแผนยุทธศาสตร์ชาติ 20 ปี แผนพัฒนาเศรษฐกิจและสังคมแห่งชาติ ฉบับที่ 12 Thailand 4.0 แผนพัฒนาภาค/แผนพัฒนากลุ่มจังหวัด/แผนพัฒนาจังหวัด ยุทธศาสตร์การพัฒนาขององค์กรปกครองส่วนท้องถิ่นในเขตจังหวัดและยุทธศาสตร์ขององค์กรปกครองส่วนท้องถิ่น	(5)	
<b>รวมคะแนน</b>		100	

หมายเหตุ: 1. คณะกรรมการติดตามและประเมินผล ประเมินผลจาก เอกสาร รายงาน แบบสอบถามที่เกี่ยวข้อง

2. คณะกรรมการติดตามและประเมินผล สามารถนำประเด็นการพิจารณาและรายละเอียดหลักเกณฑ์ไปเป็นกรอบในการจัดทำแนวทาง วิธีการประเมินผลแผนพัฒนาท้องถิ่นประจำปีได้

## 2. การติดตามและประเมินผลโครงการ

การจัดทำแผนพัฒนาท้องถิ่นนั้น จะต้องมีการติดตามและประเมินผลแผนพัฒนาท้องถิ่น โดยจะต้องติดตามและประเมินโครงการพัฒนา ตามระเบียบกระทรวงมหาดไทย ว่าด้วยการจัดทำแผนขององค์กรปกครองส่วนท้องถิ่น พ.ศ.2548 แก้ไขเพิ่มเติม (ฉบับที่ 3) พ.ศ.2561 หมวด 6 ข้อ 29 และในการประเมินแผนพัฒนาท้องถิ่นนั้น จะต้องดำเนินการประเมินคุณภาพของโครงการพัฒนา ตามแนวทางการติดตามและประเมินผลโครงการ เพื่อสอดคล้องกับแผนพัฒนาท้องถิ่นขององค์กรปกครองส่วนท้องถิ่น ตามหนังสือกระทรวงมหาดไทย ด่วนที่สุด ที่ มท 0810.3/ว 2931 ลงวันที่ 15 พฤษภาคม 2562 เรื่อง ชักซ้อมแนวทางการทบทวนแผนพัฒนาท้องถิ่น (พ.ศ.2561-2565) ขององค์กรปกครองส่วนท้องถิ่น และหนังสือกระทรวงมหาดไทย ด่วนที่สุด ที่ มท 0810.3/ว 7467 ลงวันที่ 14 ธันวาคม 2563 เรื่อง แนวทางการจัดทำแผนพัฒนาขององค์กรปกครองส่วนท้องถิ่น (พ.ศ.2566-2570)

### เครื่องมือที่ใช้ในการติดตามและประเมินผล

เป็นแบบที่กำหนดให้คณะกรรมการติดตามและประเมินผลแผนพัฒนาท้องถิ่น โดยดำเนินการให้แล้วเสร็จภายในหกสิบวันนับแต่วันที่ประกาศใช้งบประมาณรายจ่าย ตามระเบียบกระทรวงมหาดไทยว่าด้วยการจัดทำแผนพัฒนาขององค์กรปกครองส่วนท้องถิ่น พ.ศ.2548 แก้ไขเพิ่มเติม (ฉบับที่ 3) พ.ศ.2561 มีรายละเอียดดังนี้

**แบบแนวทางการพิจารณาการติดตามและประเมินผลโครงการเพื่อความสอดคล้องแผนพัฒนาท้องถิ่นขององค์กรปกครองส่วนท้องถิ่น**

ประเด็นการพิจารณา	คะแนน
1. การสรุปสถานการณ์การพัฒนา	10
2. การประเมินผลการนำแผนพัฒนาท้องถิ่นไปปฏิบัติในเชิงปริมาณ	10
3. การประเมินผลการนำแผนพัฒนาท้องถิ่นไปปฏิบัติในเชิงคุณภาพ	10
4. แผนงานและยุทธศาสตร์การพัฒนา	10
5. โครงการพัฒนา ประกอบด้วย	60
5.1 ความชัดเจนของชื่อโครงการ	(5)
5.2 กำหนดวัตถุประสงค์สอดคล้องกับโครงการ	(5)
5.3 เป้าหมาย (ผลผลิตของโครงการ) มีความชัดเจนนำไปสู่การตั้งงบประมาณได้ถูกต้อง	(5)
5.4 โครงการมีความสอดคล้องกับแผนยุทธศาสตร์ชาติ 20 ปี	(5)
5.5 เป้าหมาย (ผลผลิตของโครงการ) มีความสอดคล้องกับแผนพัฒนาเศรษฐกิจและสังคมแห่งชาติ	(5)
5.6 โครงการมีความสอดคล้องกับ Thailand 4.0	(5)
5.7 โครงการสอดคล้องกับยุทธศาสตร์จังหวัด	(5)
5.8 โครงการแก้ไขปัญหาความยากจนหรือการเสริมสร้างให้ประเทศชาติมั่นคง มั่งคั่ง ยั่งยืน ภายใต้หลักปรัชญา	(5)
5.9 งบประมาณมีความสอดคล้องกับเป้าหมาย (ผลผลิตของโครงการ)	(5)
5.10 มีการประมาณการราคาถูกต้องตามหลักวิธีการงบประมาณ	(5)
5.11 มีการกำหนดตัวชี้วัด (KPI) และสอดคล้องกับวัตถุประสงค์และผลที่คาดว่าจะได้รับ	(5)
5.12 ผลที่คาดว่าจะได้รับ สอดคล้องกับวัตถุประสงค์	(5)
<b>รวมคะแนน</b>	<b>100</b>

การให้คะแนนการพิจารณาการติดตามและประเมินผลโครงการเพื่อความสอดคล้องแผนพัฒนาท้องถิ่น  
ของเทศบาลตำบลศรีสงคราม

ประเด็นการพิจารณา	รายละเอียดหลักเกณฑ์	คะแนนเต็ม	คะแนนที่ได้
1. การสรุปสถานการณ์ การพัฒนา	เป็นการวิเคราะห์กรอบการจัดทำยุทธศาสตร์ขององค์กรปกครองส่วน ท้องถิ่น (ใช้การวิเคราะห์ SWOT Analysis/Demand (Demand Analysis) /Global Demand และ Trend ปัจจัยและสถานการณ์การเปลี่ยนแปลงที่ มีผลต่อการพัฒนา อย่างน้อยต้องประกอบด้วยการวิเคราะห์ศักยภาพ ด้านเศรษฐกิจ, ด้านสังคม, ด้านทรัพยากรธรรมชาติและสิ่งแวดล้อม)	10	
2. การประเมินผล การนำแผนพัฒนา ท้องถิ่นไปปฏิบัติในเชิง ปริมาณ	1) การควบคุมที่มีการใช้ตัวเลขต่างๆ เพื่อนำมาใช้วัดผลในเชิงปริมาณ เช่น การวัดจำนวนโครงการ กิจกรรม งานต่างๆ ก็คือผลผลิตนั้นเองว่า เป็นไปตามที่ตั้งเป้าหมายเอาไว้หรือไม่ จำนวนที่ดำเนินการจริงตามที่ได้ กำหนดไว้เท่าไร จำนวนที่ไม่สามารถดำเนินการได้มีจำนวนเท่าไร สามารถอธิบายได้ตามหลักประสิทธิภาพ (Efficiency) ของการพัฒนา ท้องถิ่นตามอำนาจหน้าที่ที่กำหนดไว้ 2) วิเคราะห์ผลกระทบ/สิ่งที่กระทบ (Impact) โครงการที่ดำเนินการใน เชิงปริมาณ (Quantitative)	10	
3. การประเมินผล การนำแผนพัฒนา ท้องถิ่นไปปฏิบัติในเชิง คุณภาพ	1) การประเมินประสิทธิผลของแผนพัฒนาในเชิงคุณภาพ คือการ นำเอาเทคนิคต่างๆ มาใช้เพื่อวัดว่าภารกิจ โครงการ กิจกรรม งาน ต่างๆ ที่ดำเนินการในพื้นที่นั้นๆ ตรงต่อความต้องการของประชาชน หรือไม่ และเป็นไปตามอำนาจหน้าที่หรือไม่ ประชาชนพึงพอใจหรือไม่ สิ่งของ วัสดุ ครุภัณฑ์ การดำเนินการต่างๆ มีสภาพหรือลักษณะ ถูกต้อง คงทน ถาวร สามารถใช้ได้ตามวัตถุประสงค์หรือไม่ ซึ่ง เป็นไปตามหลักประสิทธิผล (Effectiveness) ผลการปฏิบัติราชการที่ บรรลุวัตถุประสงค์ และเป้าหมายของแผนการปฏิบัติราชการตาม ที่ ได้รับงบประมาณมาดำเนินการ รวมถึงสามารถเทียบเคียงกับส่วน ราชการหรือหน่วยงาน 2) วิเคราะห์ผลกระทบ/สิ่งที่กระทบ (Impact) โครงการที่ดำเนินการใน เชิงคุณภาพ (Qualitative)	10	
4. แผนงาน และ ยุทธศาสตร์การพัฒนา	1) วิเคราะห์แผนงาน งาน ที่เกิดจากด้านต่างๆ มีความสอดคล้องกับ ยุทธศาสตร์ขององค์กรปกครองส่วนท้องถิ่นในมิติต่างๆ จนนำไปสู่การ จัดทำโครงการพัฒนาท้องถิ่นโดยใช้ SWOT Analysis/Demand (Demand Analysis)/Global Demand/Trend หรือหลักการบูรณาการ (Integration) กับองค์กรปกครองส่วนท้องถิ่นที่มีพื้นที่ติดต่อกัน 2) วิเคราะห์แผนงาน งาน ที่เกิดจากด้านต่างๆ ที่สอดคล้องกับการ แก้ไข ปัญหาความยากจน หลักประชารัฐ	10	

ประเด็นการพิจารณา	รายละเอียดหลักเกณฑ์	คะแนนเต็ม	คะแนนที่ได้
5. โครงการพัฒนา 5.1 ความชัดเจนของชื่อโครงการ	ควรประกอบด้วยข้อมูลดังนี้ เป็นโครงการที่มีวัตถุประสงค์สนองต่อแผนยุทธศาสตร์การพัฒนาขององค์กรปกครองส่วนท้องถิ่นและดำเนินการเพื่อให้การพัฒนาบรรลุตามวิสัยทัศน์ขององค์กรปกครองส่วนท้องถิ่นที่กำหนดไว้ ชื่อโครงการมีความชัดเจนมุ่งไปเรื่องใดเรื่องหนึ่ง อ่านแล้วเข้าใจได้ว่าจะพัฒนาอะไรในอนาคต	60 (5)	
5.2 กำหนดวัตถุประสงค์ สอดคล้องกับโครงการ	มีวัตถุประสงค์ชัดเจน (clear objective) โครงการต้องกำหนดวัตถุประสงค์สอดคล้องกับความเป็นมาของโครงการ สอดคล้องกับหลักการ และเหตุผล วิธีการดำเนินงานต้องสอดคล้องกับวัตถุประสงค์ มีความเป็นไปได้ชัดเจน มีลักษณะเฉพาะเจาะจง	(5)	
5.3 เป้าหมาย (ผลผลิตของโครงการ) มีความชัดเจนนำไปสู่การตั้งงบประมาณได้ถูกต้อง	สภาพที่อยากให้เกิดขึ้นในอนาคตเป็นทิศทางที่ต้องไปให้ถึง เป้าหมายต้อง ชัดเจน สามารถระบุจำนวนเท่าไร กลุ่มเป้าหมายคืออะไร มีผลผลิต อย่างไร กลุ่มเป้าหมาย พื้นที่ดำเนินงาน และระยะเวลาดำเนินงาน อธิบายให้ชัดเจนว่าโครงการนี้จะทำที่ไหน เริ่มต้นในช่วงเวลาใดและจบ ลงเมื่อไร ใครคือกลุ่มเป้าหมายของโครงการ หากกลุ่มเป้าหมายมีหลายกลุ่ม ให้บอกชัดเจนไปว่าใครคือกลุ่มเป้าหมายหลัก ใครคือกลุ่มเป้าหมายรอง	(5)	
5.4 โครงการมีความสอดคล้องกับแผนยุทธศาสตร์ 20 ปี	โครงการสอดคล้องกับ (1) ความมั่นคง (2) การสร้างความสามารถในการแข่งขัน (3) การพัฒนาและเสริมสร้างศักยภาพคน (4) การสร้างโอกาสความเสมอภาคและเท่าเทียมกันทางสังคม (5) การสร้างการเติบโตบนคุณภาพชีวิตที่เป็นมิตรต่อสิ่งแวดล้อม (6) การปรับสมดุลและพัฒนาระบบการบริหารจัดการภาครัฐ เพื่อให้เกิดความมั่นคง มั่งคั่ง ยั่งยืน	(5)	
5.5 เป้าหมาย (ผลผลิตของโครงการ) มีความสอดคล้องกับแผนพัฒนาเศรษฐกิจและสังคมแห่งชาติ	โครงการมีความสอดคล้องกับแผนพัฒนาเศรษฐกิจและสังคมแห่งชาติ ฉบับที่ 12 โดย (1) ยึดหลักปรัชญาของเศรษฐกิจพอเพียง (2) ยึดคนเป็นศูนย์กลางการพัฒนา (3) ยึดวิสัยทัศน์ภายใต้ยุทธศาสตร์ชาติ 20 ปี (4) ยึดเป้าหมายอนาคตประเทศไทย 2579 (5) ยึดหลักการนำไปสู่การปฏิบัติให้เกิดผลสัมฤทธิ์อย่างจริงจังใน 5 ปีที่ต่อยอดไปสู่ผลสัมฤทธิ์ที่เป็นเป้าหมายระยะยาว ภายใต้แนวทางการพัฒนา (1) การยกระดับศักยภาพการแข่งขันและการหลุดพ้นกับดักรายได้ปานกลางสู่รายได้สูง (2) การพัฒนาศักยภาพคนตามช่วงวัยและการปฏิรูประบบเพื่อสร้างสังคมสูงวัยอย่างมีคุณภาพ (3) การลดความเหลื่อมล้ำทางสังคม (4) การรองรับการเชื่อมโยงภูมิภาคและความเป็นเมือง (5) การสร้างความเจริญเติบโตทางเศรษฐกิจและสังคมอย่างเป็นมิตรกับสิ่งแวดล้อม (6) การบริหารราชการแผ่นดินที่มีประสิทธิภาพ	(5)	

ประเด็นพิจารณา	รายละเอียดหลักเกณฑ์	คะแนนเต็ม	คะแนนที่ได้
5. โครงการพัฒนา(ต่อ) 5.6 โครงการมีความสอดคล้องกับ Thailand 4.0	โครงการมีลักษณะหรือสอดคล้องกับการปรับเปลี่ยนโครงสร้างเศรษฐกิจ ไปสู่ Value-Based Economy หรือเศรษฐกิจที่ขับเคลื่อนด้วยนวัตกรรม ทำน้อยได้มาก เช่น (1) เปลี่ยนจากการผลิตสินค้าโภคภัณฑ์ไปสู่สินค้าเชิงนวัตกรรม (2) เปลี่ยนจากการขับเคลื่อนประเทศด้วยภาคอุตสาหกรรม ไปสู่การขับเคลื่อนด้วยเทคโนโลยี ความคิดสร้างสรรค์ และนวัตกรรม (3) เปลี่ยนจากการเน้นภาคการผลิตสินค้า ไปสู่การเน้นภาคบริการมากขึ้น รวมถึงโครงการที่เติมเต็มด้วยวิทยาการ ความคิด สร้างสรรค์ นวัตกรรม วิทยาศาสตร์ เทคโนโลยี และการวิจัยและพัฒนา แล้วต่อยอดความได้เปรียบเชิงเปรียบเทียบ เช่น ด้านเกษตร เทคโนโลยีชีวภาพ สาธารณสุข วัฒนธรรม ฯลฯ	(5)	
5.7 โครงการสอดคล้องกับยุทธศาสตร์จังหวัด	โครงการพัฒนาท้องถิ่นมีความสอดคล้องกับห้วงระยะเวลาของแผนพัฒนาจังหวัดที่ได้กำหนดขึ้น เพื่อขับเคลื่อนการพัฒนาท้องถิ่น เสมือนหนึ่งการขับเคลื่อนการพัฒนาจังหวัด ซึ่งไม่สามารถแยกส่วนใดส่วนหนึ่งออกจากกันได้ นอกจากนี้โครงการพัฒนาท้องถิ่นต้องเป็นโครงการเชื่อมต่อกับหรือเดินทางไปด้วยกันกับยุทธศาสตร์จังหวัดที่ได้กำหนดขึ้นที่เป็นปัจจุบัน	(5)	
5.8 โครงการแก้ไขปัญหาความยากจนหรือการเสริมสร้างให้ประเทศชาติมั่นคง มั่งคั่ง ยั่งยืน ภายใต้หลักปรัชญา	เป็นโครงการที่ดำเนินการภายใต้พื้นฐานความพอเพียงที่ประชาชนดำเนินการเองหรือร่วมดำเนินการ เป็นโครงการต่อยอดและขยายได้ เป็นโครงการที่ประชาชนต้องการเพื่อให้เกิดความยั่งยืน ซึ่งมีลักษณะที่จะให้ท้องถิ่นมีความมั่นคง มั่งคั่ง ยั่งยืน เป็นท้องถิ่นที่พัฒนาแล้วด้วย ด้วยการพัฒนาตามปรัชญาเศรษฐกิจพอเพียง	(5)	
5.9 งบประมาณมีความสอดคล้องกับเป้าหมาย (ผลผลิตของโครงการ)	งบประมาณโครงการพัฒนาจะต้องคำนึงถึงหลักสำคัญ 5 ประการในการจัดทำโครงการได้แก่ (1) ความประหยัด (Economy) (2) ความมีประสิทธิภาพ (Efficiency) (3) ความมีประสิทธิภาพ (Effectiveness) (4) ความยุติธรรม(Equity) (5) ความโปร่งใส (Transparency)	(5)	
5.10 มีการประมาณการ ราคาถูกต้องตามหลัก วิธีการงบประมาณ	การประมาณการราคาเพื่อการพัฒนาต้องให้สอดคล้องกับโครงการ ถูกต้องตามหลักวิชาการทางช่าง หลักของราคากลาง ราคากลางท้องถิ่นมีความโปร่งใสในการกำหนดราคาและตรวจสอบได้ในเชิงประจักษ์	(5)	
5.11 มีการกำหนดตัวชี้วัด (KPI) และสอดคล้องกับวัตถุประสงค์ และผลที่คาดว่าจะได้รับ	มีการกำหนดดัชนีชี้วัดผลงาน (Key Performance Indicator : KPI) ที่สามารถวัดได้ (measurable) ใช้ออกประสิทธิผล (effectiveness) ใช้ออกประสิทธิภาพ (efficiency) ได้ เช่น การกำหนดความพึงพอใจ การกำหนดร้อยละ การกำหนดอันเกิดจากผลของวัตถุประสงค์ที่เกิดที่สิ่งที่ได้รับ (การคาดการณ์คาดว่าจะได้รับ)	(5)	

ประเด็นพิจารณา	รายละเอียดหลักเกณฑ์	คะแนนเต็ม	คะแนนที่ได้
5. โครงการพัฒนา(ต่อ) 5.12 ผลที่คาดว่าจะ ได้รับ สอดคล้องกับ วัตถุประสงค์	ผลที่ได้รับเป็นสิ่งที่เกิดขึ้นได้จริงจากการดำเนินการตามโครงการพัฒนา ซึ่งสอดคล้องกับวัตถุประสงค์ที่ตั้งไว้ การได้ผลหรือผลที่เกิดขึ้นจะต้องเท่ากับวัตถุประสงค์หรือมากกว่าวัตถุประสงค์ ซึ่งการเขียนวัตถุประสงค์ ควรคำนึงถึง (1) ความเป็นไปได้และมีความเฉพาะเจาะจง ในการดำเนินงานตามโครงการ (2) วัดและประเมินผลระดับของความสำเร็จได้ (3) ระบุสิ่งที่ต้องการดำเนินงานอย่างชัดเจนและเฉพาะเจาะจงมากที่สุด และสามารถปฏิบัติได้ (4) เป็นเหตุเป็นผล สอดคล้องกับความเป็นจริง (5) ส่งผลต่อการบ่งบอกเวลาได้	(5)	
	<b>รวมคะแนน</b>	100	

### 3. สรุปผลการพัฒนาท้องถิ่น

#### 3.1 สรุปผลการดำเนินงานตามงบประมาณที่ได้รับ และการเบิกจ่ายงบประมาณในปีงบประมาณ พ.ศ.2561-2563

การดำเนินงานตั้งแต่ปีงบประมาณ พ.ศ.2561-2563 เทศบาลตำบลศรีสงครามได้นำแนวทางการบริหารจัดการบ้านเมืองที่ดีหรือหลักธรรมาภิบาลมาใช้ในการปฏิบัติงาน โดยยึดหลักนิติธรรม หลักคุณธรรม หลักความโปร่งใส หลักการมีส่วนร่วม หลักความรับผิดชอบและหลักความคุ้มค่า เพื่อให้การบริหารราชการบรรลุเป้าหมาย เกิดประโยชน์สุขของประชาชน เกิดผลสัมฤทธิ์ต่อภารกิจของรัฐ เกิดประสิทธิภาพและความคุ้มค่าเชิงภารกิจของรัฐ การลดขั้นตอนการปฏิบัติงาน การปรับปรุงภารกิจของส่วนราชการให้ทันต่อเหตุการณ์ ประชาชนได้รับการอำนวยความสะดวก ได้รับการตอบสนองความต้องการ มีการประเมินผลแผนพัฒนา ดังนี้

#### ยุทธศาสตร์ที่ 1 การพัฒนาด้านโครงสร้างพื้นฐาน

มีการก่อสร้าง ปรับปรุง ถนนคอนกรีตเสริมเหล็ก รางระบายน้ำ ท่อระบายน้ำ บริเวณต่าง ๆ ปรับปรุงไฟฟ้า แสงสว่าง ขยายเขตเสียงตามสาย รวมทั้งการพัฒนาระบบการจัดการจราจร เครื่องหมายจราจร เพื่ออำนวยความสะดวกในการสัญจร เป็นการส่งเสริมคุณภาพชีวิตความเป็นอยู่ที่ดีของประชาชน

#### ยุทธศาสตร์ที่ 2 การพัฒนาด้านสาธารณสุขและสิ่งแวดล้อม

การจัดกิจกรรมเพื่อพัฒนาส่งเสริมคุณภาพชีวิต ความเป็นอยู่ของเด็ก เยาวชน และประชาชนในการป้องกันรักษา พื้นฟูและส่งเสริมสุขภาพอนามัยให้สมบูรณ์ปลอดภัยจากโรคและพัฒนาการสุขภาพชุมชนและสถานที่ต่าง ๆ ให้มีความสะอาด มีการดำเนินกิจกรรมต่าง ๆ เช่น โครงการเมืองน่าอยู่ โครงการควบคุมแมลงและพาหะนำโรค โครงการส่งเสริมการสร้างสุขภาพในชุมชน โครงการฉีดวัคซีนป้องกันโรคพิษสุนัขบ้า โครงการธนาคารขยะในโรงเรียน/ชุมชน สนับสนุนการฝึกอบรมให้ความรู้ด้านการสาธารณสุข ดูแลรักษาความสะอาด ถนนทางหลวง กำจัดขยะภายในหมู่บ้าน/ตำบล กำกับดูแลตรวจสอบสถานที่ที่ก่อให้เกิดโรค เช่น ตลาด โรงเรือนเลี้ยงสัตว์ แหล่งน้ำเสียที่ต่าง ๆ

### ยุทธศาสตร์ที่ 3 การพัฒนาด้านเศรษฐกิจ

สนับสนุนส่งเสริมฝึกรวมกลุ่มอาชีพในชุมชน เช่น โครงการทำน้ายาอเนกประสงค์ เพื่อยกระดับรายได้ให้แก่ประชาชน สนับสนุนวัสดุอุปกรณ์ในการประกอบอาชีพ การส่งเสริมเกษตรกรทำนาปรัง การเพิ่มประสิทธิภาพในการพัฒนาการจัดเก็บรายได้ เช่น การนำเทคโนโลยีมาใช้ในการบริการประชาชนทำให้ประชาชนได้รับบริการด้วยความสะดวกและรวดเร็วมากยิ่งขึ้น

### ยุทธศาสตร์ที่ 4 การพัฒนาด้านสังคม

การจัดกิจกรรมเพื่อการอนุรักษ์สืบสานจารีตประเพณีท้องถิ่น การจัดงานประเพณีต่าง ๆ เช่น ประเพณีแข่งเรือออกพรรษา ประเพณีลอยกระทง ประเพณีไหว้ศาลเจ้าพ่อหลักเมือง ประเพณีสงกรานต์ ประเพณีแห่เทียนเข้าพรรษา รวมทั้งกิจกรรมส่งเสริมการศาสนา เช่น วันสำคัญทางพระพุทธศาสนา กิจกรรมบรรพชาและอุปสมบทภาคฤดูร้อน เป็นต้น รวมทั้งการส่งเสริมการกีฬาให้กับเด็ก เยาวชน และประชาชนทุกกลุ่ม กิจกรรมนันทนาการต่าง ๆ ในทุกวัย ส่งเสริมสนับสนุนการจัดทำแผนชุมชน จัดทำประชาคมท้องถิ่น เพื่อให้ประชาชนมีส่วนร่วมในการพัฒนาท้องถิ่นของตนเอง มีการช่วยเหลือด้านสังคมสงเคราะห์อย่างทั่วถึงและจัดสวัสดิการต่าง ๆ แก่ประชาชน เช่น เบี้ยยังชีพผู้สูงอายุ คนพิการ ผู้ป่วยเอดส์ ผู้ประสบภัยพิบัติต่าง ๆ รวมทั้งเสริมสร้างความเข้มแข็ง ของคน ครอบครัว ชุมชนและสังคม เช่น โครงการส่งเสริมการดำเนินงานของชมรมผู้สูงอายุ ทั้งนี้ยังมีโครงการที่สนับสนุนการจัดบริการเพื่ออำนวยความสะดวกและความปลอดภัยในชีวิตและทรัพย์สินแก่ประชาชน เช่น โครงการป้องกันและลดอุบัติเหตุทางถนนในช่วงเทศกาลสำคัญ

### ยุทธศาสตร์ที่ 5 การพัฒนาด้านการศึกษา

การพัฒนาการจัดการศึกษาทั้งในระบบ นอกกระบบ และการศึกษาตามอัธยาศัยอย่างมีคุณภาพและต่อเนื่อง ควบคุมการเสริมสร้างคุณธรรม จริยธรรม เช่น โครงการส่งเสริมทักษะทางวิชาการ โครงการจัดงานวันครูและประชุมทางวิชาการด้านการศึกษา เป็นต้น

### ยุทธศาสตร์ที่ 6 การพัฒนาด้านการการเมือง การบริหาร

ให้ความรู้ด้านการเมืองการปกครองท้องถิ่นแก่ประชาชน สนับสนุนให้สมาชิกสภาเทศบาลได้รับความรู้ในเรื่องต่าง ๆ ในงานที่เกี่ยวข้อง ส่งเสริมและพัฒนาบุคลากรให้มีความรู้ พัฒนาขีดความสามารถด้านการปฏิบัติงาน การประชาสัมพันธ์อย่างทั่วถึงและเสมอภาค จัดหาอุปกรณ์เครื่องมือเครื่องใช้ในการให้บริการประชาชนอย่างเพียงพอและมีประสิทธิภาพ ให้บริการจัดเก็บภาษีนอกสถานที่ ประชาสัมพันธ์ข้อมูลข่าวสารของหน่วยงานต่าง ๆ และของเทศบาลตาม พ.ร.บ ข้อมูลข่าวสาร

**สรุป** การตั้งงบประมาณเทศบาลตำบลศรีสงคราม มีรายรับจริงและรายจ่ายจริง ดังนี้

รายการ	พ.ศ.2561	พ.ศ.2562	พ.ศ.2563	พ.ศ.2564
ตั้งงบประมาณรายรับไว้	51,500,000	52,500,000	54,000,000	55,000,000
ประมาณการรายจ่ายไว้	51,500,000	52,500,000	54,000,000	55,000,000
รายรับจริง	49,568,015.03	50,496,823.59	48,638,860.79	-
รายจ่ายจริง	48,375,322.73	49,540,017.82	48,063,816.67	-

### 3.2 การวัดผลในเชิงปริมาณและเชิงคุณภาพ

#### 1) การวัดผลในเชิงปริมาณ

ตามที่เทศบาลได้ดำเนินการจัดทำแผนพัฒนาท้องถิ่นขึ้นมา เพื่อใช้เป็นเครื่องมือในการพัฒนาเทศบาลให้บรรลุเป้าหมายที่วางไว้ เกิดประสิทธิภาพประสิทธิผลสูงสุดในการแก้ไขปัญหาให้กับประชาชน ในการจัดทำแผนพัฒนาท้องถิ่นนั้นจะต้องมีการติดตามและประเมินผลแผนพัฒนาท้องถิ่น ตามระเบียบกระทรวงมหาดไทย ว่าด้วยการจัดทำแผนขององค์กรปกครองส่วนท้องถิ่น พ.ศ.2548 แก้ไขเพิ่มเติม (ฉบับที่ 3) พ.ศ.2561 หมวด 6 ข้อ 29

โดยคณะกรรมการติดตามและประเมินผลแผนพัฒนาท้องถิ่นเป็นผู้ดำเนินการติดตามและประเมินผลแผนพัฒนาท้องถิ่น ซึ่งคณะกรรมการจะต้องดำเนินการกำหนดแนวทาง วิธีการในการติดตามและประเมินผลแผนพัฒนาท้องถิ่น ดำเนินการติดตามและประเมินผลแผนพัฒนาท้องถิ่น รายงานผลและเสนอความเห็นซึ่งได้จากการติดตามและประเมินผลแผนพัฒนาต่อผู้บริหารท้องถิ่น เพื่อให้ผู้บริหารท้องถิ่นเสนอต่อสภาท้องถิ่น และคณะกรรมการพัฒนาท้องถิ่น พร้อมทั้งประกาศผลการติดตามและประเมินผลแผนพัฒนาท้องถิ่นให้ประชาชนในท้องถิ่นทราบในที่เปิดเผย ภายในสิบห้าวันนับแต่วันรายงานผลและเสนอความเห็นดังกล่าว และต้องปิดประกาศไว้เป็นระยะเวลาไม่น้อยกว่าสามสิบวัน โดยอย่างน้อยปีละหนึ่งครั้งภายในเดือนธันวาคมของทุกปี โดยเครื่องมือที่ใช้ในการวัดผลในเชิงปริมาณ มีดังนี้

แบบที่ 1 การกำกับกับการจัดทำแผนยุทธศาสตร์ขององค์กรปกครองส่วนท้องถิ่น

แบบที่ 2 แบบติดตามผลการดำเนินงานขององค์กรปกครองส่วนท้องถิ่น

แบบที่ 3/1 แบบประเมินผลการดำเนินงานตามแผนยุทธศาสตร์

การติดตามและประเมินผลด้วยระบบ e-plan ([www.go.th](http://www.go.th))

#### จำนวนโครงการและงบประมาณตามแผนพัฒนาท้องถิ่น (พ.ศ.2561-2565)

ยุทธศาสตร์	ปีที่ 1 พ.ศ.2561		ปีที่ 2 พ.ศ.2562		ปีที่ 3 พ.ศ.2563		ปีที่ 4 พ.ศ.2564		ปีที่ 5 พ.ศ.2565		รวม 5 ปี	
	จำนวนโครงการ	งบประมาณ	จำนวนโครงการ	งบประมาณ	จำนวนโครงการ	งบประมาณ	จำนวนโครงการ	งบประมาณ	จำนวนโครงการ	งบประมาณ	จำนวนโครงการ	งบประมาณ
1. การพัฒนา ด้านโครงสร้าง พื้นฐาน	35	29,190,900	30	8,529,700	35	20,460,830	35	8,020,350	114	164,613,750	249	230,815,530
2. การพัฒนา ด้านสาธารณสุข และสิ่งแวดล้อม	25	975,500	27	957,500	27	806,900	27	806,900	29	1,036,900	135	4,583,700
3. การพัฒนา ด้านเศรษฐกิจ	4	240,000	3	230,000	4	240,000	4	240,000	4	240,000	19	1,190,000
4. การพัฒนา ด้านสังคม	38	7,726,000	35	7,878,880	34	9,558,300	43	8,002,500	42	8,937,500	192	42,103,180
5. การพัฒนา ด้านการศึกษา	26	9,435,300	21	9,435,300	23	9,150,500	25	10,580,500	24	9,918,000	119	48,519,600
6. การพัฒนา ด้านการเมือง การบริหาร	68	9,054,400	61	8,162,200	42	5,753,400	42	5,753,400	42	5,773,400	255	34,496,800
<b>รวม</b>	<b>196</b>	<b>56,622,100</b>	<b>177</b>	<b>35,193,580</b>	<b>165</b>	<b>45,969,930</b>	<b>176</b>	<b>33,403,650</b>	<b>255</b>	<b>190,519,550</b>	<b>969</b>	<b>361,708,810</b>



ผลการดำเนินงานตามแผนพัฒนาท้องถิ่น (ประจำปี พ.ศ.2561)

ยุทธศาสตร์	จำนวนโครงการ		
	จำนวนโครงการที่ปรากฏอยู่ในแผน	จำนวนโครงการที่ได้ปฏิบัติ	ร้อยละของผลสำเร็จแต่ละยุทธศาสตร์
1. ด้านโครงสร้างพื้นฐาน	35	28	80.00
2. ด้านสาธารณสุขและสิ่งแวดล้อม	25	22	88.00
3. ด้านเศรษฐกิจ	4	1	25.00
4. ด้านสังคม	38	26	68.42
5. ด้านการศึกษา	26	20	76.92
6. ด้านการเมืองการบริหาร	68	53	77.94
รวม	196	150	76.53

ผลการดำเนินงานตามงบประมาณที่ได้รับและการเบิกจ่ายงบประมาณประจำปี พ.ศ.2561

ยุทธศาสตร์	โครงการตามแผนพัฒนา ปีงบประมาณ พ.ศ.2561		ตามเทศบัญญัติ ปีงบประมาณ พ.ศ.2561		ดำเนินการจริง		ร้อยละ ของ งป.
	จำนวน โครงการ	จำนวนเงิน	จำนวน โครงการ	จำนวนเงิน	จำนวน โครงการ	จำนวนเงิน	
ด้านโครงสร้างพื้นฐาน	35	29,190,900	28	5,329,400.00	28	4,766,565.69	89.44
ด้านสาธารณสุขและ สิ่งแวดล้อม	25	975,500	22	770,500.00	22	605,337.00	78.56
ด้านเศรษฐกิจ	4	240,000	1	145,000.00	1	110,662.49	76.32
ด้านสังคม	38	7,726,000	26	7,241,500.00	26	6,780,468.00	93.63
ด้านการศึกษา	26	9,435,300	20	8,988,800.00	20	8,547,550.12	95.09
ด้านการเมืองการบริหาร	68	9,054,400	53	7,438,890.00	53	6,628,854.43	89.11
รวม	196	56,622,100	150	29,914,090.00	150	27,439,437.73	91.73

## ผลการดำเนินงานตามแผนพัฒนาท้องถิ่น (ประจำปี พ.ศ.2562)

ยุทธศาสตร์	จำนวนโครงการ		
	จำนวนโครงการที่ปรากฏอยู่ในแผน	จำนวนโครงการที่ได้ปฏิบัติ	ร้อยละของผลสำเร็จแต่ละยุทธศาสตร์
1. ด้านโครงสร้างพื้นฐาน	30	28	93.33
2. ด้านสาธารณสุขและสิ่งแวดล้อม	27	25	92.59
3. ด้านเศรษฐกิจ	3	2	66.67
4. ด้านสังคม	35	26	74.29
5. ด้านการศึกษา	21	18	85.71
6. ด้านการเมืองการบริหาร	61	50	81.96
รวม	177	149	84.18

## ผลการดำเนินงานตามงบประมาณที่ได้รับและการเบิกจ่ายงบประมาณประจำปี พ.ศ.2562

ยุทธศาสตร์	โครงการตามแผนพัฒนา ปีงบประมาณ พ.ศ.2562		ตามเทศบัญญัติ ปีงบประมาณ พ.ศ.2562		ดำเนินการจริง		ร้อยละ ของ งป.
	จำนวน โครงการ	จำนวนเงิน	จำนวน โครงการ	จำนวนเงิน	จำนวน โครงการ	จำนวนเงิน	
ด้านโครงสร้างพื้นฐาน	30	8,529,700	27	5,286,800.00	28	4,895,198.28	92.59
ด้านสาธารณสุขและ สิ่งแวดล้อม	27	957,500	26	776,500.00	25	626,869.00	80.73
ด้านเศรษฐกิจ	3	230,000	2	185,000.00	2	139,757.15	75.54
ด้านสังคม	35	7,878,880	33	7,314,210.00	26	6,837,205.08	93.48
ด้านการศึกษา	21	9,435,300	21	8,797,250.00	18	8,618,258.32	97.97
ด้านการเมืองการบริหาร	61	8,162,200	55	7,180,650.00	50	6,391,876.75	89.02
รวม	177	35,193,580	164	29,540,410.00	149	27,509,164.58	93.12

## ผลการดำเนินงานตามแผนพัฒนาท้องถิ่น (ประจำปี พ.ศ.2563)

ยุทธศาสตร์	จำนวนโครงการ		
	จำนวนโครงการที่ปรากฏอยู่ในแผน	จำนวนโครงการที่ได้ปฏิบัติ	ร้อยละของผลสำเร็จแต่ละยุทธศาสตร์
1. ด้านโครงสร้างพื้นฐาน	35	28	80.00
2. ด้านสาธารณสุขและสิ่งแวดล้อม	27	18	66.67
3. ด้านเศรษฐกิจ	4	1	25.00
4. ด้านสังคม	34	23	67.65
5. ด้านการศึกษา	23	18	78.26
6. ด้านการเมืองการบริหาร	42	27	64.29
<b>รวม</b>	<b>165</b>	<b>115</b>	<b>69.69</b>

## ผลการดำเนินงานตามงบประมาณที่ได้รับและการเบิกจ่ายงบประมาณประจำปี พ.ศ.2563

ยุทธศาสตร์	โครงการตามแผนพัฒนา ปีงบประมาณ พ.ศ.2563		ตามเทศบัญญัติ ปีงบประมาณ พ.ศ.2563		ดำเนินการจริง		ร้อยละ ของ งป.
	จำนวน โครงการ	จำนวนเงิน	จำนวน โครงการ	จำนวนเงิน	จำนวน โครงการ	จำนวนเงิน	
ด้านโครงสร้างพื้นฐาน	35	20,460,830	27	4,535,880.00	28	3,355,967.00	73.99
ด้านสาธารณสุขและ สิ่งแวดล้อม	27	806,900	26	878,400.00	18	617,441.00	70.29
ด้านเศรษฐกิจ	4	240,000	3	146,000.00	1	103,450.37	70.86
ด้านสังคม	34	9,558,300	32	8,409,880.00	23	8,053,713.00	95.76
ด้านการศึกษา	23	9,150,500	20	8,771,240.00	18	7,418,502.92	84.58
ด้านการเมืองการบริหาร	42	5,753,400	37	4,155,720.00	27	3,630,097.63	87.35
<b>รวม</b>	<b>165</b>	<b>45,969,930</b>	<b>145</b>	<b>26,897,120.00</b>	<b>115</b>	<b>23,179,171.92</b>	<b>86.18</b>

## 2) การวัดผลในเชิงคุณภาพ

การวัดผลเชิงคุณภาพ เทศบาลใช้การสำรวจความพึงพอใจในการวัดผลเชิงคุณภาพโดยภาพรวมโดยเครื่องมือที่ใช้ในการวัดผลเชิงคุณภาพมีดังนี้

แบบที่ 3/2 แบบประเมินความพึงพอใจต่อผลการดำเนินงานของเทศบาลในภาพรวม

แบบที่ 3/3 แบบประเมินความพึงพอใจต่อผลการผลการดำเนินงานของเทศบาลในแต่ละยุทธศาสตร์

### ความพึงพอใจต่อการดำเนินงานปี พ.ศ.2561

ประเด็น	พอใจมาก	พอใจ	ไม่พอใจ
1) มีการเปิดโอกาสให้ประชาชนมีส่วนร่วมในโครงการ / กิจกรรม	63.67	35.10	1.22
2) มีการประชาสัมพันธ์ให้ประชาชนรับรู้ข้อมูลของโครงการ / กิจกรรม	57.96	40.82	1.22
3) มีการเปิดโอกาสให้ประชาชนแสดงความคิดเห็นในโครงการ / กิจกรรม	53.47	44.49	2.04
4) มีการรายงานผลการดำเนินงานของโครงการ / กิจกรรม ให้ประชาชนทราบ	55.92	42.86	1.22
5) การเปิดโอกาสให้ประชาชนตรวจสอบการดำเนินโครงการ / กิจกรรม	57.96	41.22	0.82
6) การดำเนินงานเป็นไปตามระยะเวลาที่กำหนด	56.33	42.45	1.22
7) ผลการดำเนินโครงการ/กิจกรรมนำไปสู่การแก้ไขปัญหาของประชาชน ในท้องถิ่น	54.69	43.27	2.04
8) การแก้ไขปัญหาและการตอบสนองความต้องการของประชาชน	52.24	45.31	2.45
9) ประโยชน์ที่ประชาชนได้รับจากการดำเนินโครงการ / กิจกรรม	53.06	44.90	2.04
<b>ภาพรวม</b>	<b>56.14</b>	<b>42.27</b>	<b>1.59</b>

### ผลการดำเนินงานในแต่ละยุทธศาสตร์ปี พ.ศ.2561

ยุทธศาสตร์การพัฒนาศ.2561	ระดับความพึงพอใจของประชาชน จากคะแนนเต็ม 10 คะแนน
1. ยุทธศาสตร์การพัฒนาด้านโครงสร้างพื้นฐาน	8.59
2. ยุทธศาสตร์การพัฒนาด้านสาธารณสุขและสิ่งแวดล้อม	8.71
3. ยุทธศาสตร์การพัฒนาด้านเศรษฐกิจ	8.68
4. ยุทธศาสตร์การพัฒนาด้านสังคม	8.72
5. ยุทธศาสตร์การพัฒนาด้านการศึกษา	8.87
6. ยุทธศาสตร์การพัฒนาด้านการเมืองการบริหาร	8.94

ความพึงพอใจต่อการดำเนินงานปี พ.ศ.2562

ประเด็น	พอใจมาก	พอใจ	ไม่พอใจ
1) มีการเปิดโอกาสให้ประชาชนมีส่วนร่วมในโครงการ / กิจกรรม	56.33	41.63	2.04
2) มีการประชาสัมพันธ์ให้ประชาชนรับรู้ข้อมูลของโครงการ / กิจกรรม	55.51	42.86	1.63
3) มีการเปิดโอกาสให้ประชาชนแสดงความคิดเห็นในโครงการ / กิจกรรม	53.06	45.71	1.22
4) มีการรายงานผลการดำเนินงานของโครงการ / กิจกรรม ให้ประชาชนทราบ	55.92	43.67	0.41
5) การเปิดโอกาสให้ประชาชนตรวจสอบการดำเนินโครงการ / กิจกรรม	57.96	41.22	0.82
6) การดำเนินงานเป็นไปตามระยะเวลาที่กำหนด	56.33	42.45	1.22
7) ผลการดำเนินโครงการ/กิจกรรมนำไปสู่การแก้ไขปัญหาของประชาชน ในท้องถิ่น	57.14	42.45	0.41
8) การแก้ไขปัญหาและการตอบสนองความต้องการของประชาชน	53.47	45.31	1.22
9) ประโยชน์ที่ประชาชนได้รับจากการดำเนินโครงการ / กิจกรรม	55.10	44.49	0.41
<b>ภาพรวม</b>	<b>55.65</b>	<b>43.31</b>	<b>1.04</b>

ผลการดำเนินงานในแต่ละยุทธศาสตร์ปี พ.ศ.2562

ยุทธศาสตร์การพัฒนายปี พ.ศ.2562	ระดับความพึงพอใจของ ประชาชน จากคะแนนเต็ม 10 คะแนน
1. ยุทธศาสตร์การพัฒนาด้านโครงสร้างพื้นฐาน	8.40
2. ยุทธศาสตร์การพัฒนาด้านสาธารณสุขและสิ่งแวดล้อม	8.52
3. ยุทธศาสตร์การพัฒนาด้านเศรษฐกิจ	8.59
4. ยุทธศาสตร์การพัฒนาด้านสังคม	8.90
5. ยุทธศาสตร์การพัฒนาด้านการศึกษา	8.67
6. ยุทธศาสตร์การพัฒนาด้านการเมืองการบริหาร	8.72

## ความพึงพอใจต่อการดำเนินงานปี พ.ศ.2563

ประเด็น	พอใจมาก	พอใจ	ไม่พอใจ
1) มีการเปิดโอกาสให้ประชาชนมีส่วนร่วมในโครงการ / กิจกรรม	48.57	48.98	2.45
2) มีการประชาสัมพันธ์ให้ประชาชนรับรู้ข้อมูลของโครงการ / กิจกรรม	50.20	48.16	1.63
3) มีการเปิดโอกาสให้ประชาชนแสดงความคิดเห็นในโครงการ / กิจกรรม	52.65	46.94	0.41
4) มีการรายงานผลการดำเนินงานของโครงการ / กิจกรรม ให้ประชาชนทราบ	53.06	45.71	1.22
5) การเปิดโอกาสให้ประชาชนตรวจสอบการดำเนินโครงการ / กิจกรรม	54.29	43.67	2.04
6) การดำเนินงานเป็นไปตามระยะเวลาที่กำหนด	49.80	47.35	2.86
7) ผลการดำเนินโครงการ/กิจกรรมนำไปสู่การแก้ไขปัญหาของประชาชน ในท้องถิ่น	53.47	43.67	2.86
8) การแก้ไขปัญหาและการตอบสนองความต้องการของประชาชน	49.39	47.35	3.27
9) ประโยชน์ที่ประชาชนได้รับจากการดำเนินโครงการ / กิจกรรม	50.20	46.12	3.67
ภาพรวม	51.29	46.44	2.27

## ผลการดำเนินงานในแต่ละยุทธศาสตร์ปี พ.ศ.2563

ยุทธศาสตร์การพัฒนายปี พ.ศ.2563	ระดับความพึงพอใจของ ประชาชน จากคะแนนเต็ม 10 คะแนน
1. ยุทธศาสตร์การพัฒนาด้านโครงสร้างพื้นฐาน	8.38
2. ยุทธศาสตร์การพัฒนาด้านสาธารณสุขและสิ่งแวดล้อม	8.48
3. ยุทธศาสตร์การพัฒนาด้านเศรษฐกิจ	8.59
4. ยุทธศาสตร์การพัฒนาด้านสังคม	8.52
5. ยุทธศาสตร์การพัฒนาด้านการศึกษา	8.52
6. ยุทธศาสตร์การพัฒนาด้านการเมืองการบริหาร	8.50

#### 4. ข้อเสนอแนะในการจัดทำแผนพัฒนาท้องถิ่นในอนาคต

##### 4.1 ผลกระทบนำไปสู่ออนาคต

###### ด้านโครงสร้างพื้นฐาน

ปัญหาด้านโครงสร้างพื้นฐานสามารถพัฒนาหรือแก้ไข ปรับปรุงได้ โดยการจัดหาเงินงบประมาณให้สามารถตอบสนองต่อความต้องการของประชาชน และในส่วนของพื้นที่เขตติดต่อกับตำบลข้างเคียง หรือโครงการ/กิจกรรมที่เกินศักยภาพ จะนำแนวทางการจัดทำแผนและประสานแผนพัฒนา เพื่อดำเนินการของบประมาณสนับสนุนจากหน่วยงานที่เกี่ยวข้อง

###### ความต้องการของประชาชน

1. ก่อสร้าง ปรับปรุงเส้นทางคมนาคมให้สะดวกทั่วถึงและครอบคลุมทุกหมู่บ้าน
2. ก่อสร้างท่อลอดเหลี่ยม รางระบายน้ำและวางท่อระบายน้ำ เพื่อแก้ไขปัญหาน้ำท่วมขัง
3. ขยายเขตไฟฟ้าให้ครบทุกครัวเรือน และขยายเขตไฟฟ้าสาธารณะให้ครอบคลุมทุกพื้นที่

###### ด้านสาธารณสุขและสิ่งแวดล้อม

ด้านสาธารณสุขและสิ่งแวดล้อมโดยรวมภายในเขตเทศบาลตำบลศรีสงครามถือเป็นปัญหาสำคัญ เช่น ปัญหาการจัดเก็บขยะ ซึ่งปัญหาด้านสิ่งแวดล้อมภายในเขตเทศบาลแต่ถือว่าไม่รุนแรงมากนัก เพราะสภาพความเจริญเติบโตทางด้านเศรษฐกิจเป็นไปอย่างค่อยเป็นค่อยไป และการขยายตัวของชุมชนไม่มาก ทำให้ปัญหาด้านต่าง ๆ ไม่รุนแรง ปัญหาที่น่าจะเร่งด่วนก็น่าจะเป็น ปัญหาขยะ และที่ทิ้งขยะในอนาคต

###### ความต้องการของประชาชน

ประชาชนต้องการมีความรู้ในการดูแลอนุรักษ์ทรัพยากรธรรมชาติและสิ่งแวดล้อมอย่างถูกต้องและยั่งยืน และมีเครื่องมือเครื่องใช้และบุคลากรในการจัดการดูแลทรัพยากรธรรมชาติและสิ่งแวดล้อมอย่างเพียงพอ การป้องกันและรักษาโรคติดต่อและโรคไม่ติดต่อแก่ประชาชน พัฒนาและส่งเสริมจัดการขยะมูลฝอย น้ำเสีย และมลพิษในชุมชน ส่งเสริมการฟื้นฟูและบำบัดสิ่งแวดล้อมและทรัพยากรธรรมชาติ ส่งเสริมการปลูกป่าเพื่อเพิ่มพื้นที่สีเขียว สร้างจิตสำนึกและมีความตระหนักในการอนุรักษ์ ป้องกัน ดูแล รักและหวงแหนทรัพยากรธรรมชาติและสิ่งแวดล้อม

###### ด้านเศรษฐกิจ

ประชาชนส่วนใหญ่ในเขตเทศบาลตำบลศรีสงครามมีอาชีพรับราชการ ค้าขาย และการเกษตรเป็นหลัก การขาดความสนใจของประชาชนในพื้นที่ในการเอาใจใส่หรือสนใจกับโครงการช่วยเหลือของท้องถิ่นและภาครัฐ ทำให้โครงการที่ท้องถิ่นหรือรัฐส่งเสริมไม่ประสบความสำเร็จ ระบบการผลิตแบบกลุ่มจะช่วยให้สามารถแข่งขันกับคู่แข่งได้ดีกว่า ทั้งด้านต้นทุน แรงงาน และผลผลิต จึงจำเป็นต้องส่งเสริมให้ประชาชนรวมกลุ่มเพื่อสร้างพลังทางการค้า

###### ความต้องการของประชาชน

1. สนับสนุนปัจจัยในการผลิต
2. สนับสนุนงบประมาณเงินทุนหมุนเวียนในการประกอบอาชีพแก่ประชาชน
3. สนับสนุนอาชีพเสริมและการพัฒนาอาชีพ

### ด้านสังคม

สังคมโดยรวมภายในเขตเทศบาลตำบลศรีสงครามเป็นสังคมเมือง แม้จะมีการกระจายอำนาจสู่ท้องถิ่นมากขึ้น แต่ประชาชนก็ยังไม่ใช้สิทธิหน้าที่ของตนเองที่มีอยู่ตามรัฐธรรมนูญ เพื่อให้การบริหารงานเป็นไปตามเจตนารมณ์ของรัฐธรรมนูญ และป้องกันปัญหาที่จะเกิดขึ้นในอนาคตได้ ปัญหาด้านยาเสพติดเป็นปัญหาที่รัฐบาลได้กำหนดให้เป็นวาระแห่งชาติ แต่ปัญหานี้กลับไม่ลดน้อยลงเลย เพราะกลุ่มเสี่ยงส่วนใหญ่จะมาจากลูกหลานในชุมชน/หมู่บ้าน การปกปิดปัญหาหรือไม่มีข้อมูลที่เป็นจริง จึงยากแก่การแก้ไขกำหนดมาตรการที่ชัดเจน ส่วนในด้านการลดปัญหาต่างๆ ในเด็กและเยาวชน สิ่งสำคัญการปลูกฝังจิตสำนึกที่ดี ทั้งเรื่อง คุณธรรม จริยธรรม สามารถช่วยได้ดีและลงทุนน้อย เช่น การปลูกฝังในเรื่องเกี่ยวกับความสำคัญของหมู่บ้าน/ชุมชน ให้เด็กและเยาวชนเล็งเห็นความสำคัญในถิ่นที่อยู่ บ้านเกิด อาชีพดั้งเดิม ส่วนเรื่องของยาเสพติด หากกลุ่มนี้ได้รับรู้ถึงโทษของยาเสพติด โดยจัดอบรมทั้งทางโลก และทางธรรม ก็สามารถลดปัญหาลงได้ และการส่งเสริมจริยธรรมของเด็กและเยาวชน มีการส่งเสริมโดยการอบรมทั้งในโรงเรียนและนอกโรงเรียน การจัดตั้งสภาเด็กและเยาวชน เพื่อสร้างความตระหนัก และเทศบาลตำบลศรีสงครามได้ส่งเสริมกิจกรรมด้านประเพณีและวัฒนธรรม ทั้งที่ดำเนินการเองและจัดงบประมาณ ส่วนสถานที่หรือสวนสาธารณะจัดส่งเสริมการปลูกต้นไม้ในชุมชนและที่สาธารณะต่าง ๆ การเพิ่มพื้นที่สีเขียวในพื้นที่สาธารณะประโยชน์ ลดมลภาวะโลกร้อน ทุกอย่างเป็นสิ่งจำเป็นที่ต้องดำเนินการและคาดการณ์ไว้ในอนาคต

### ความต้องการของประชาชน

ประชาชนต้องการมีคุณภาพชีวิตที่ดี ได้รับบริการทางสังคมอย่างทั่วถึง เด็ก เยาวชนได้รับการปลูกฝังให้อยู่ในจริยธรรมมีความสนใจในประเพณีของท้องถิ่นอันดีงาม และสถานที่พักผ่อนหย่อนใจ สถานที่เล่นกีฬา ออกกำลังกายและนันทนาการอย่างเพียงพอ และใช้พื้นที่สาธารณะประโยชน์หรือพื้นที่ว่างเปล่าให้เกิดประโยชน์สูงสุด

### ด้านการศึกษา

การศึกษาในทุกระดับยังขาดสื่อและอุปกรณ์การเรียนที่ทันสมัย และเหมาะสมกับการพัฒนาการ สื่อและอุปกรณ์การเรียนรู้นี้เป็นสิ่งจำเป็นและสำคัญต่อการพัฒนาการเรียนรู้นี้ของเด็กกว่าจะมีความรู้ก้าวไกลเท่าทันต่อโลกเพียงใด จึงจำเป็นต้องจัดสรรให้เพียงพอและทันยุคทันสมัย ประชาชนยังขาดแคลนแหล่งเรียนรู้ที่เป็นการศึกษาตามอัธยาศัย หรือการศึกษานอกระบบ ทำให้ยังมีความรู้ที่ล้าหลังไม่ทันเหตุการณ์บ้านเมือง เนื่องจากการศึกษาไม่มีที่สิ้นสุด การส่งเสริมการศึกษานอกระบบ จะเป็นอีกแนวทางหนึ่งในการสร้างกระบวนการคิดและการเรียนรู้ในชุมชน ทำให้เกิดการค้นพบศักยภาพของตนเอง โดยมีการประสานความร่วมมือระหว่างภาครัฐและหน่วยงานอื่น ๆ ที่เกี่ยวข้อง

### ความต้องการของประชาชน

1. จัดหาสื่อและอุปกรณ์การเรียนที่ทันสมัยหรือเพิ่มช่องทางการเรียนรู้
2. ส่งเสริมและพัฒนาคุณภาพการศึกษาให้ทางภาครัฐช่วยสนับสนุนงบประมาณด้านการศึกษาเพิ่มขึ้น
3. ประสานหน่วยงานที่เกี่ยวข้อง ให้ความรู้ อบรม ประชาสัมพันธ์ แก่พ่อแม่ ผู้ปกครอง ให้เห็นถึงความสำคัญของการให้การศึกษาแก่บุตรหลานให้เหมาะสมกับวัย



## ด้านการเมืองการบริหาร

เทศบาลตำบลศรีสงครามจัดให้มีการประชาสัมพันธ์ เผยแพร่ และส่งเสริมให้ประชาชนมีความสนใจในการเมืองการบริหารโดยใช้สื่อต่าง ๆ ของเทศบาล จัดอบรมแกนนำในชุมชน/หมู่บ้าน และส่งเสริมให้ประชาชนมีส่วนร่วมทางการเมืองการบริหาร โดยการจัดตั้งกลุ่มตัวแทนของชุมชน/หมู่บ้านในด้านต่าง ๆ ส่วนในเรื่องบุคลากรของเทศบาลจัดให้มีการส่งเสริมพัฒนาระบบการทำงาน โดยการส่งอบรมอย่างต่อเนื่องเพื่อเพิ่มประสิทธิภาพและมีทัศนคติที่ดีในการทำงาน สร้างแรงจูงใจให้กับผู้ปฏิบัติงาน ทำให้มีขวัญและกำลังใจในการทำงาน และให้ทุกคนยึดถือปฏิบัติตามหลักธรรมาภิบาลอย่างแท้จริง ส่วนด้านการพัฒนาการจัดเก็บรายได้ จัดให้มีการประชาสัมพันธ์เกี่ยวกับการชำระภาษี การต่อใบอนุญาตต่าง ๆ และการปฏิบัติตามเทศบัญญัติ การปรับปรุงด้านแผนที่ภาษีให้สามารถจัดเก็บได้อย่างทั่วถึงยุติธรรมและครอบคลุมพื้นที่ทั้งหมด เร่งรัดการจัดเก็บให้ครบถ้วนตามกำหนดเวลา อีกทั้งออกข้อบัญญัติเพื่อปรับปรุงอัตราการจัดเก็บให้ทันต่อสถานการณ์ปัจจุบันและเพียงพอต่อการดำเนินการ

### ความต้องการของประชาชน

1. สร้างความตระหนักให้ประชาชนเล็งเห็นความสำคัญของการมีส่วนร่วมในการเมือง การบริหาร และสนใจที่จะมีส่วนร่วมกิจกรรมที่ทางเทศบาลจัดขึ้น
2. ผู้บริหาร บุคลากร ของเทศบาลตำบลศรีสงครามได้รับการพัฒนา อบรม ส่งเสริมพัฒนาความรู้ สร้างจิตสำนึกในการทำงาน สามารถปฏิบัติงานอย่างมีประสิทธิภาพ มีการบริการที่ดี สะดวก รวดเร็ว
3. ส่งเสริมการเสริมสร้างความรู้ด้านเทคโนโลยีให้กับเด็กเยาวชน ประชาชน รวมทั้งเจ้าหน้าที่ของรัฐ เพื่อพัฒนาให้ทันกับการเปลี่ยนแปลงของโลกและเทคโนโลยีที่เกิดขึ้น

## 4.2 ข้อสังเกต ข้อเสนอแนะ ผลจากการพัฒนา

1. จำนวนโครงการที่หมู่บ้านเสนอมา มีมากกว่างบประมาณที่จัดสรรให้ ควรทำความเข้าใจ อธิบายถึงแหล่งที่มาของงบประมาณ ตลอดจนวิธีการจัดสรรงบประมาณให้ประชาชนทราบว่าทางเทศบาลมีทรัพยากรที่จำกัดทางด้านงบประมาณ
2. โครงการที่หมู่บ้านเสนอมาส่วนใหญ่เป็นด้านโครงสร้างพื้นฐาน ซึ่งเสนอมาหลายโครงการ เช่น โครงการก่อสร้างถนน ค.ส.ล. โครงการก่อสร้างรางระบายน้ำต่าง ๆ ทำให้ไม่สามารถดำเนินการได้ทั้งหมด เนื่องจากงบประมาณมีไม่เพียงพอ คณะกรรมการพัฒนาท้องถิ่นและเจ้าหน้าที่ที่เกี่ยวข้องควรชี้แจงทำความเข้าใจเกี่ยวกับงบประมาณที่จะสามารถดำเนินการได้ให้ประชาชนรับทราบ และให้เรียงลำดับความสำคัญของโครงการให้คำนึงถึงสภาพปัญหา ความจำเป็นเร่งด่วน เพื่อเสนอเฉพาะโครงการที่จำเป็นเร่งด่วนก่อน
3. การดำเนินโครงการก่อสร้างหรือซ่อมแซมถนนลูกรังควรทำในช่วงฤดูแล้ง เพราะหากดำเนินโครงการในช่วงฤดูฝน เกลือกรังลงไปพอนฝนตกลูกรังที่เทก็ไหลเสียหาย
4. ด้านเศรษฐกิจ ควรส่งเสริมการพัฒนาให้มากขึ้น โดยนำแนวคิดปรัชญาเศรษฐกิจพอเพียงมาเป็นแนวคิดในการพัฒนาด้านเศรษฐกิจของชุมชนด้วย เพื่อให้ชุมชนได้พึ่งพาตนเองมากขึ้น
5. การจัดทำแผนพัฒนาท้องถิ่นควรพิจารณาจากงบประมาณและคำนึงถึงสถานการณ์คลังในการพิจารณาโครงการ/กิจกรรม ที่จะบรรจุในแผนพัฒนาท้องถิ่น
6. ควรเร่งรัดให้มีการดำเนินโครงการ/กิจกรรม ที่ตั้งในเทศบัญญัติงบประมาณรายจ่ายประจำปี ให้สามารถดำเนินการได้ในปีงบประมาณนั้น

7. เทศบาลควรพิจารณาตั้งงบประมาณให้เพียงพอและเหมาะสมกับภารกิจแต่ละด้านที่จะต้องดำเนินการ ซึ่งจะช่วยลดปัญหาในการโอนเพิ่ม โอนลด หรือโอนไปตั้งจ่ายเป็นรายการใหม่
8. ให้หน่วยงานที่เกี่ยวข้องใช้แผนยุทธศาสตร์การพัฒนาของเทศบาลตำบลศรีสงคราม เป็นกรอบและแนวทางในการจัดทำแผนพัฒนาประจำปี โดยกำหนดเป้าหมายการพัฒนาให้สอดคล้องกับเป้าหมายการพัฒนา
9. การส่งข้อมูลประชาสัมพันธ์ต่าง ๆ ให้หมู่บ้านติดประกาศตามบอร์ดประชาสัมพันธ์ของหมู่บ้าน ประชาชนในหมู่บ้านอาจไม่ทราบข้อมูลข่าวสารที่ประชาสัมพันธ์ได้อย่างทั่วถึง ซึ่งอาจเป็นเพราะประชาชนไม่มีเวลาที่จะอ่าน จึงขอให้ช่วยประสานกำนัน ผู้ใหญ่บ้านประกาศตามหอกระจายข่าวหมู่บ้านในส่วนของแผนการดำเนินงานที่เกี่ยวข้องกับหมู่บ้านของตนด้วย

\*\*\*\*\*